O TEMPO
Tempo perturbado com chuvas, temperatura estavel, ventos do quadrante sul, frescos por vezes.
Maxima: 25,7.
Minima: 20,1.

10 PAGINAS — 40 Centavos

Diario Carioca

Fundador: J. E. DE MACEDO SOARES

MAIO 1944
12
SEXTA-FEIRA

ANO XVII RIO DE JANEIRO — Diretor: HORACIO DE CARVALHO JUNIOR — PRAÇA TIRADENTES N.º 77 — N. 4.878

BIBLIOTHECA NACIONAL DO RIO DE JANEIRO — CONT. LEGAL — 4ª SECÇÃO

Molotov Anuncia a Invasão do Reich Por Dois Lados

OS EXERCITOS SOVIETICOS PELO LESTE E OS ANGLO-AMERICANOS PELO OESTE

Goebbels Faz Apelos e os Nazistas Chegam ao Cumulo da Inquietação — Eisenhower Tem Preparadas Até as Tropas de Administração das Zonas Conquistadas

MOSCOU, 11 (U. P.) — URGENTE — Molotov acaba de declarar que muito em breve a Alemanha sentirá o peso do ataque dos Exercitos Sovieticos, pelo léste, e dos Exercitos Anglo-americanos pelo oéste.

LONDRES, 11 (De William Smith White, da A. P.) — O dr. Goebbels levantou a sua voz, esta noite, para apelar de maneira indireta para as tropas alemãs no sentido de se prepararem para a "proxima invasão".

Enquanto o Gauleiter de Berlim falava, os nazistas febrilmente dispunham as suas forças e procuravam adivinhar, incansavelmente, onde e quando o general Eisenhower dará o sinal de ataque. Vinte milhas de agua, entretanto, ainda mantêm em segredo os planos de Eisenhower.

Discursando perante um grupo de homens da divisão blindada de granadeiros, — que a DNB anuncia ter regressado da frente oriental, — Goebbels falou novamente em luta "de vida ou de morte" uma frase cada vez mais frequente na propaganda alemã, á medida

(Conclue na 2ª pag.)

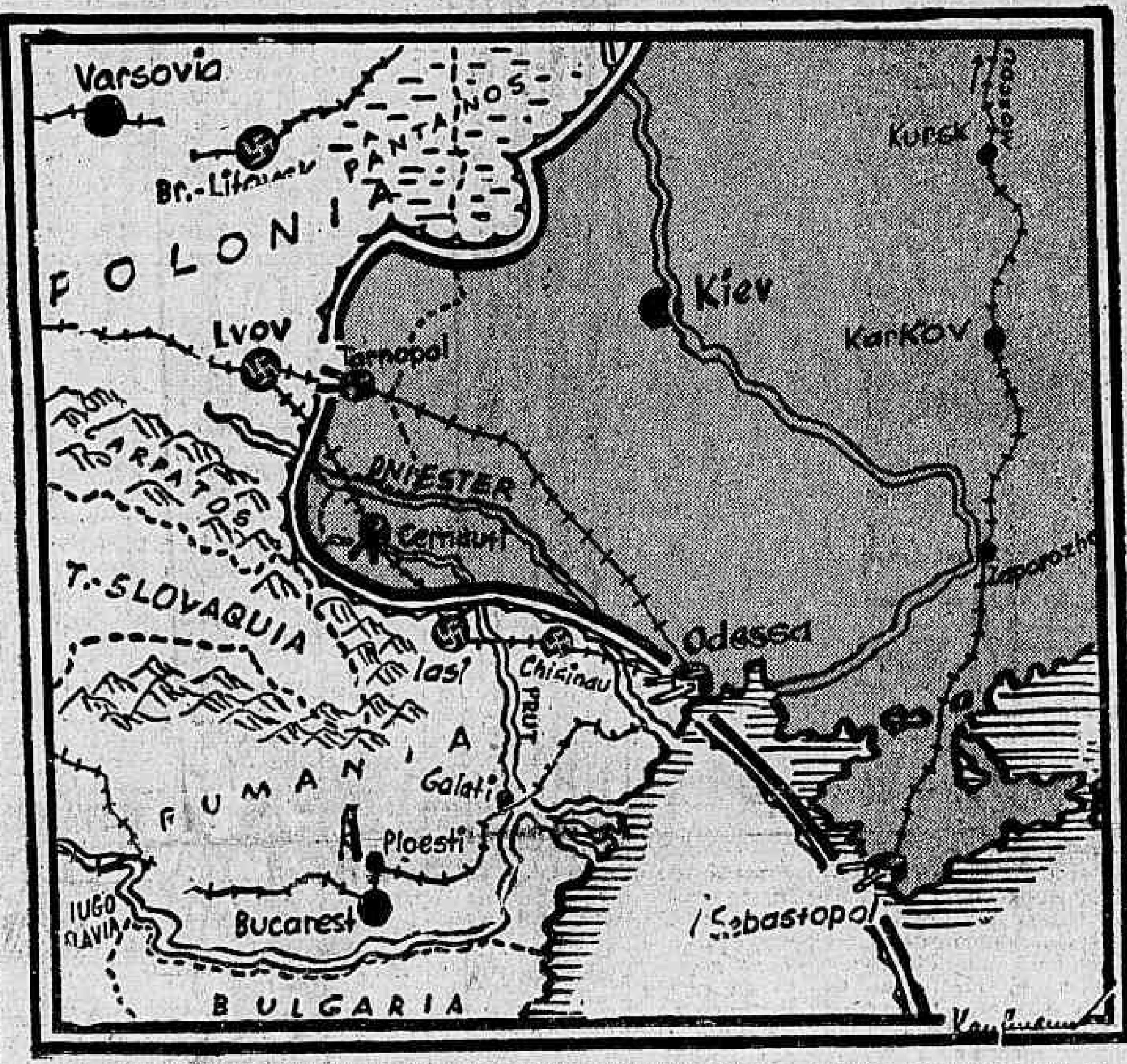

NA FRENTE ORIENTAL, dois gigantescos exercitos tomam posição. Os russos, na linha Sebastopol-Odessa-Tarnopol, preparam-se para esmagar os alemães

---

AS APERTURAS DE UM DITADOR EM LIQUIDAÇÃO

FRANCO ENTRE OS DOIS FOGOS

AMEAÇADO PELA INGLATERRA E PELOS NAZISTAS

LONDRES, 11 — (Thomas Watson, do I. N. S.) — Circulos oficiais desta capital acreditam que as negociações realizadas em Madrid não chegaram ao ponto de se "formular Ultimatums".

"El Caudillo"

Os circulos diplomaticos assinalam por sua parte que se as informações publicadas no "Daily Express" forem confirmadas, a Espanha encontrar-se-ia numa situação muito comprometedora, pois segundo esse autorizado jornal, funcionarios nazistas comunicaram ás autoridades espanholas que usariam a força para repelir as intenções dos espanhois de retirarem a "Swastika" que flameja no mastro do consulado nazista em Tanger, e que tomariam represalias contra a Espanha.

Tudo depende portanto até que ponto a Espanha se deixará influenciar no que concerne com essas ameaças.

Os alemães ocupam na pitoresca porta de Marrocos, o Palacio do qual foi desalojado o Sultão — pelos espanhois — e que governava nominalmente aquela zona, até o dia 16 de março de 1941.

Tropas espanholas ocuparam a Zona Internacional no dia 14 de junho de 1940 para "proteger sua neutralidade".

Os espanhois, entretanto, expulsaram as autoridades britanicas e tomaram absoluto controle da zona no dia 4 de novembro do mesmo ano.

Os alemães permaneceram em Tanger, e estabeleceram nessa ultima cidade uma perfeita rede de espionagem, a qual estende seus tentaculos por toda a Africa do Norte, constituindo uma grave ameaça para os movimentos aliados através do estreito de Gibraltar.

A atitude da imprensa britanica diante de tal situação se reflete num artigo do conhecido comentarista Vernon Bartlett, o qual é tambem membro do Parlamento, expressada nas colunas do "News Chronicle". Disse esse jornalista: "A palavra "acordo" usada para designar o documento assinado por representantes de tres potencias, é, no melhor dos casos um exagero dadas as recentes dificuldades".

E a Reuters acrescenta: A Inglaterra declarou agora que não haverá mais demora em ser levada a efeito a expulsão do agente nazista. A demora deve ter sido provocada pela procrastinação de funcionarios falangistas locais, muitos dentre os quais estavam com receio de violencias por parte de notorios partidarios do Reich.

Berlim Informa

Madame Chiang-Kai-Chek em Moscou

Chunking Desmente

NOVA YORK, 11 — (A. P.) — A radio emissora de Berlim, em irradiação aqui ouvida, anuncia que a sa. Chiang Kai Shek e o sr. Sun Fu presidente do "Yuan" Legislativo da China, chegaram ontem a Moscou.

OS OBJETIVOS

LISBOA, 11 (A. P.) — A DNB, em telegrama de Shanghai, anuncia que madame Chiang Kai-Shek chegou a Moscou, afim de iniciar negociações acerca das fronteiras sino-sovieti-

A esposa do generalissimo seguiu acompanhada de Sun Fu e discutirá, em Moscou, assuntos relacionados com o Kuomintang e o Partido Comunista chinês.

CHUNG-KING DESMENTE

CHUNG-KING, 11 (A. P.) — Madame Chiang Kai-Shek e Sun Fu se encontram em Chung-King, e não em Moscou, — como anuncia a DNB, em telegrama de Shangai.

Salazar Alimenta o Reich

LISBOA, 11 — (INS) — Os grevistas que distribuiram manifesto acusando o governo de ter enviado alimentos para a Alemanha, quando os mesmos eram mais necessarios aos operarios portugueses, ficaram proibidos de trabalhar.

Diversas fábricas foram fechadas pelo governo.

A LUTA NA FRENTE RUSSA

Ataque Alemão no Setor Tiraspol

Repelidos os Nazistas Com Enormes Perdas — Berlim Anuncia Exitos No Dniester Inferior — Nenhuma Mudança Nas Outras Frentes de Combate

LONDRES, 11 (Por Tom Yarborough, da "Associated Press") — Tanto Moscou como Berlim anunciam que os alemães lançaram violento assalto contra a "cabeça de ponte" que os russos mantem a noroeste de Tiraspol, num setor que ha muito tempo se acha tranquilo, no Dniester Inferior, na Bessarabia.

Os boletins irradiados de Moscou dizem que os "nazistas" foram repelidos com grandes perdas, ao passo que os alemães anunciam que os russos foram varridos de suas posições.

Pela versão russa, os russos "a noroeste, de Tiraspol, repeliram pesados ataques alemães levados a efeito por grandes forças de infantaria e tanks, infligindo ao inimigo perdas pesadissimas, em homens e em material". Os alemães, por sua vez, dizem: — "As nossas divisões assaltaram com exito a "cabeça de ponte" ocupada pelo inimigo na margem ocidental do rio e penetraram profundamente nas posições ocupadas pela artilharia inimiga, varrendo toda a "cabeça de ponte". Os sovieticos sofreram grandes baixas e perderam mais de quinhentos homens que foram aprisionados, 163 canhões e morteiros, alem de outras armas".

Tiraspol foi tomada pelos russos a 12 de abril passado e logo estabeleceram uma "cabeça de ponte" na margem oposta, a margem ocidental, numa extensão que nunca chegou a ser devidamente fixada em comunicados oficiais, mas esse "front" estava relativamente em calma ha mais de tres semanas.

NENHUMA ALTERAÇÃO NOS OUTROS PONTOS

MOSCOU, 11 (De Harrison Salisbury, da "United Press") — Poderosas forças de tanques e de infantaria dos fascistas alemães atacam a cabeça de ponte que as tropas do Exercito Vermelho estabeleceram na margem oeste do Dniester acima de Tiraspol, mas até agora os nazistas têm sido repelidos com grandes perdas em homens e materiais.

O comunicado sovietico disse que não houve mudanças em outras frentes e acrescenta que as tropas do Exercito Vermelho na quarta-feira destruiram 74 tanques nazistas e bateram 45 aviões inimigos.

Os nazistas afirmam que as tropas germano-rumenas ainda mantinham uma cabeça de ponte na peninsula da Criméia a oeste das ruinas de Sebastopol, apesar dos ferozes ataques sovieticos.

Sebastopol foi destruida em parte pelos bombardeios sovieticos e em parte pelas demolições levadas a efeito pelos fascistas alemães e pelos fascistas rumenos.

O Comissario do Povo para as Relações Exteriores, sr. Molotov, afirmou que os nazistas

(Conclue na 2ª pag.)

AS EXIGENCIAS ACEITAS PELO NOVO GOVERNO

LIBERDADE TOTAL DE IMPRENSA, ELEIÇÕES LIVRES, ANISTIA GERAL, JUSTIÇA E RESPEITO AO POVO

CONSTITUIDO NOVO GABINETE DA REPUBLICA DE SALVADOR

GUATEMALA, 11 (A.P.) — O novo governo, chefiado pelo general Andrés Menéndez, concordou com todas as exigencias apresentadas pelos grevistas de San Salvador, em declaração feita pelo novo ministro do Interior, dr. Joaquim Parada.

Os chefes da resistencia passiva ao ex-presidente Martinez exigiram liberdade de imprensa, eleições livres, anistia geral, justiça e respeito ao povo.

Sabe-se que todos os expatriados salvadorenos, que se encontravam em Honduras, na Guatemala, no Mexico e na Nicaragua, voltarão ao seu país logo que seja decretada a anistia geral.

O GABINETE

SAN SALVADOR, 11 (A.P.) — O novo presidente da Republica general Andres Ignacio Menendez nomeou o seu gabinete, o qual ficou assim constituido:

Ministerio das Relações Exteriores — Dr. Joaquim Parada.

Ministerio da Justiça — Dr. Julio Enrique Avila.

Ministerio da Instrução — Dr. Hermogenes Alvarado.

Ministerio da Defesa Nacional — General Fidel Cristino Garay.

Ministerio da Fazenda — Dr. Hector Escobar Serrano.

O ministro da Defesa Nacional, general Fidel Cristino Garay, fazia parte do gabinete anterior.

O ex-presidente Martinez se prepara para sair do país, sendo possivel que sua partida se dê hoje.

O novo presidente sancionou um decreto concedendo ampla anistia incondicional a todos os presos politicos ou que tenham sentenças desde esta data para trás.

Inumeras pessoas que se viram obrigadas a sair do país em consequencia do movimento revolucionario do dia 2 de abril, estão agora regressando aos seus lares.

O EX-PRESIDENTE DEIXOU O PAIS

SAN SALVADOR, 11 (U.P.) — O ex-presidente Martinez deixou esta capital, de avião, rumo ao sul, acompanhado de sua esposa, tres filhos e tres netos.

OS ESTUDANTES DE COSTA RICA NÃO O QUEREM

SAN JOSE, 11 (I.N.S.) — Espera-se que o partido popular e os estudantes de Costa Rica protestarão junto ao presidente Picado para que não seja permitida a entrada no país do antigo presidente de São Salvador, general Maximiliano Martinez.

A COMUTAÇÃO DA PENA DO ASSASSINO DE TROTSKY

MEXICO, 11 (I. N. S.) — Jacques Mornardo, o assassino de Leon Trotsky, por intermédio de seu advogado, dr. Otavio Medellin, pediu á 10ª Côrte Criminal que sua sentença fosse reduzida a 20 anos de prisão.

DESDE ONTEM NO RIO

A MISSÃO MILITAR DO URUGUAI

O GENERAL ALFREDO CAMPOS, ministro da Defesa Nacional do Uruguai, ao desembarcar, é cumprimentado pelo chanceler Osvaldo Aranha. Entre os dois aparece o embaixador Batista Luzardo. (Texto na 2ª pagina).

OFICIALMENTE

REICH ACUSA A TURQUIA DE QUEBRA DE ACORDO

E Publica Um Protesto do Embaixador Von Papen

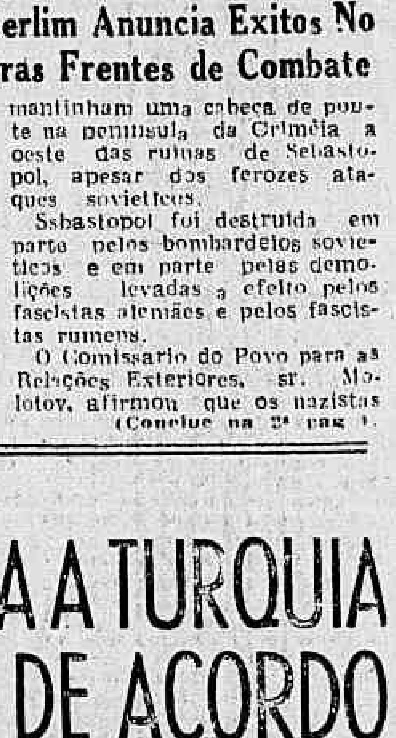

Von Papen

LONDRES, 11 (A. P.) — A DNB anuncia que Franz von Papen, embaixador alemão junto ao governo turco, publicou uma declaração em Berlim sobre a situação criada pela "quebra de acordo" dos turcos, com relação á suspensão das entregas de cromo á Alemanha.

ENTREGUE UMA NOTA

ZURICH, 11 (R.) — A agencia alemã de noticias para ultramar diz que o seguinte comunicado foi expedido de Berlim, hoje:

"Visto haver o governo turco suspendido as remessas de cromo para a Alemanha contrariamente ao tratado existente entre os dois países o embaixador Von Papen entregou ao governo turco uma declaração do seu governo sobre a situação criada por essa quebra de compromissos por parte da Turquia".

NA OFENSIVA SEM TREGUAS

ATACADA A LUZ DO DIA A FORTALEZA EUROPE'IA

Arrasados os Centros Ferroviarios Na França e Na Belgica — Ondas Sucessivas de Aviões Atravessam Ininterruptamente a Mancha

LONDRES, 11 (De James Chambeas, da Reuters) — Os bombardeiros das forças aéreas aliadas atacaram intensamente á luz do dia aerodromos e ferrovias na "Fronteira Européia" depois de outras operações ofensivas efetuadas durante a noite por aviões da RAF contra os centros ferroviarios na França e na Bélgica.

As estradas de ferro e aerodromos que haviam sido atacados anteriormente foram novamente bombardeados por aviões "Halifax" e "Lancaster".

Hora após hora, sobre a costa sudeste da Grã-Bretanha, passavam centenas de caças e caça-bombardeiros que, em ondas, atacavam intensamente os objetivos situados do outro lado do Canal da Mancha.

Os habitantes de Londres, que durante muitas noites inolvidaveis escutaram o ronco dos aviões alemães, puderam ouvir hoje um ronco de mil vezes superior ao da Luftwaffe quando cerradas formações de bombardeiros pesados norte-americanos tomavam o rumo do continente, afim de atacar a "muralha ocidental de Hitler" e a rede ferroviaria que desempenhará importantissimo papel no abastecimento das tropas germanicas da primeira linha de defesa, quando sobrevier a invasão aliada.

Cerca de 250 "Liberators" escoltados por 500 "Lightnings", "Mustangs" e "Thunderbolts" começaram a ofensiva diurna, lançando um triplice golpe contra três patios ferroviarios na França. "Mitchells" e "Boston" da RAF atacaram Doui, um importante objetivo ferroviario, ultimamente merecendo especial atenção por parte das formações de bombardeiros anglo-americanos.

O Q. G. Norte-Americano anunciou que "cerca de 500 bombardeiros pesados da VIII Força Aerea dos EE. UU. atacaram outros objetivos ferroviarios na França, Belgica, Luxemburgo, Saarbrucken e na Alemanha. Estas formações de bombardeiros foram escoltadas por "Thunderbolts" e "Lightnings" da mesma força aerea.

Por mais de tres horas ficaram interrompidas as emissões das radios alemãs, podendo-se ouvir, uma atrás das outras, as comunicações germanicas de que seriam suspensas as emissões.

Nenhuma informação acerca dos resultados obtidos foi fornecido pelo comunicado norte-americano, o qual tambem não citou as perdas sofridas e nem tampouco se houvera alguma tentativa por parte da Luftwaffe de impedir o ataque.

Segundo as declarações dos pilotos que participaram das operações, não houve oposição por parte dos caças nazistas, os quais não decolaram de seus aerodromos.

Caças-bombardeiros "Thunderbolts", escoltados por "Typhoons" da RAF atacaram varios objetivos na França, entre os quais os patios ferroviarios de Arras e Bethune. Outras linhas de comunicação na França constituiram o objetivo de esquadrilhas de "Spitfires" e "Typhoons" da RAF

O Ministerio do Ar informou que "pilotos de muitas nacionalidades tomaram parte nas operações do dia contra transportes e objetivos militares.

Australianos, canadenses, neozelandeses, franceses, belgas, noruegueses e poloneses tripulavam os caças e os caça-bombardeiros que operaram sobre a França e escoltaram os bombardeiros pesados, medios e leves, em todas as missões de hoje.

Aviões "Havoc" atacaram na manhã de hoje uma serie de aerodromos situados na região de Paris, causando extensos danos ás instalações.

O norte da França foi atacado intensamente por formações de "Thunderbolts", "Marauders" e "Havocs". As tripulações destes aparelhos disseram que os resultadoss foram bons. "O fogo anti-aeero foi fraco, não havendo oposição por parte da Luftwaffe". — acrescentaram.

SOFREM OS PAISES OCUPADOS

Durante cinco noites consecutivas, o territorio ocupado pelos nazistas forneceu objetivos para os bombardeiros da Royal Air Force

Sabado, foram atacados os parques ferroviarios e depositos de munições em varios pontos da França; nas noites de domingo, segunda e terça, foram atacados objetivos militares na França e nos Paises Baixos.

Hoje cedo, — após os indefectiveis ataques da noite de ontem, já relatados — os radios do Eixo comunicaram que bombadeiros noturnos da RAF tinham estado no territorio do oestes ocupado, e a emissora de Paris contou que "por vinte e quatro horas foram bombardeadas cinco regiões da França Setentrional, sendo elevados os danos".

Na manhã de hoje, a ofensiva aerea continuou. Formações de aviões aliados começaram a atravessar, em intervalo, o estreito de Dover. Eram de caças e bombardeiros e se dirigiam para a zona francesa de Boulogne.

Um habitante da costa sul da Inglaterra informou que "a ofensiva de hoje se verificou com aparelhos de todos os tipos. Desde o amanhecer, numerosas formações cruzaram o Canal da Mancha, a grande altura. Boulogne era a direção"".

OS AVIÕES DO MEDITERRANEO

Alem da atividade dos aparelhos britanicos com base na area metropolitana, bombardeiros com bases na Italia efetuaram ontem seu sexto ataque contra a fabrica de aviões e contra o aerodromo de Wiener Neustadt, a 45 kms. ao sul de Viena, na Austria. O bombardeiro foi eficaz e dele resultaram muitos incendios.

Disse tambem a radio de Roma que foi bombardeado o porto italiano de Spezzia na Italia Setentrional.

A PARTICIPAÇÃO DOS AMERICANOS

Os aviadores dos Estados Unidos tambem atuaram hoje, acompanhando o ritmo das operações de seus camaradas britanicos.

"Marauders" e "Havocs" norte-americanos, com escoltas de caças, atacaram aerodromos em Beaumonte e Le Roger e Corneilles em Vexin, no norte da França. Os habitantes da costa de Anglio Oriental foram testemunhas, esta manhã, de passagem ininterrupta dos aparelhos aliados, inclusive os americanos. Quasi duas horas duraram essas travessias. As tres radios de Paris suspenderam suas emissões pouco antes da transmissão do boletim habitual de noticias das duas horas da tarde.

Ataque Alemão No Setor Tiraspol

(Conclusão da 1ª pag.)

receberão em breve poderosos golpes conjuntos dos russos pelo leste e dos anglo-norte-americanos pelo oeste".

IMPRESSÕES DE SEBASTOPOL

MOSCOU, 11 — (De Duncan Hooper, correspondente da Reuters) — Grupos de soldados do exercito russo e marinheiros da frota do mar Negro estão hoje abrindo caminho pelas ruas em ruinas de Sebastopol numa caçada diabolica aos remanescentes nazistas que não lograram fugir da cidade Suas vistas agora se voltam para alem do Mar Negro, para a costa da Europa de Hitler.

"As pedras de Sebastopol parece que estão clamando: "Atacai o inimigo, persegui-o implacavelmente" — diz um correspondente sovietico naquela cidade.

Augurios dos grandes golpes futuros podem ler-se hoje na imprensa russa. "O assalto de Sebastopol é o primeiro golpe da torrente primavel que, tal como um observador alemão declarou ingenuamente, deverá seguir-se á calma na frente oriental" — escreve um comentarista.

Um outro comentarista — Max Goffman, aborda a questão do assalto da Europa pelo leste e a empresa analoga dos aliados pelo oeste. Alude á eliminação dos alemães na Tunisia, ha um ano, dizendo: "A campanha africana — um exemplo de rapidas e decisivas operações dos aliados, — constituiu um ensaio geral para a invasão do continente europeu".

Se os aliados atuam dessa vez com a mesma rapidez e decisão, está assegurado o exito da empresa, — acrescenta Goffman.

Grupos russos encarregados dos serviços de enterramento ainda prosseguem na tarefa de tirar os cadaveres alemães de entre as ruinas de Sebastopol.

Cadaveres de alemães atravessados por baionetas russas se encontram aos montes na escadaria do edificio onde estava instalado o famoso "aspecto do sitio de Sebastopol" — um museu de reliquias e maquetes sobre a guerra na Criméia e na qual as forças alemãs tentaram fortificar-se.

Na zona maritima, enterrados sob os escombros, existem montões de cadaveres de soldados alemães que se defendiam com metralhadoras para cujo embasamento haviam arredado grandes pedras das que formam as zonas de ataque.

E' possivel contar o numero de edificios em Sebastopol que se salvaram da destruição.

O "boulevard" da marinha, a bela avenida, orgulho da cidade, está em ruinas, e seus castanheiros estão queimados e desgalhados, como se houvessem recebido o impacto da chama de um alto forno.

Porem, a obra de reconstrução começou em Sebastopol mal havia saido o ultimo alemão.

A estação de energia eletrica caiu intacta em mãos dos russos.

Sobre os edificios em ruinas, sobre os montões de escombros, tremulam bandeiras russas. Muito antes que se lançasse o assalto russo contra a Criméia, os melhores arquitetos da União Sovietica haviam começado a traçar projetos para a reconstrução de Sebastopol, segundo revelou hoje a imprensa sovietica que promete que "Sebastopol florescerá rapidamente com novo esplendor".

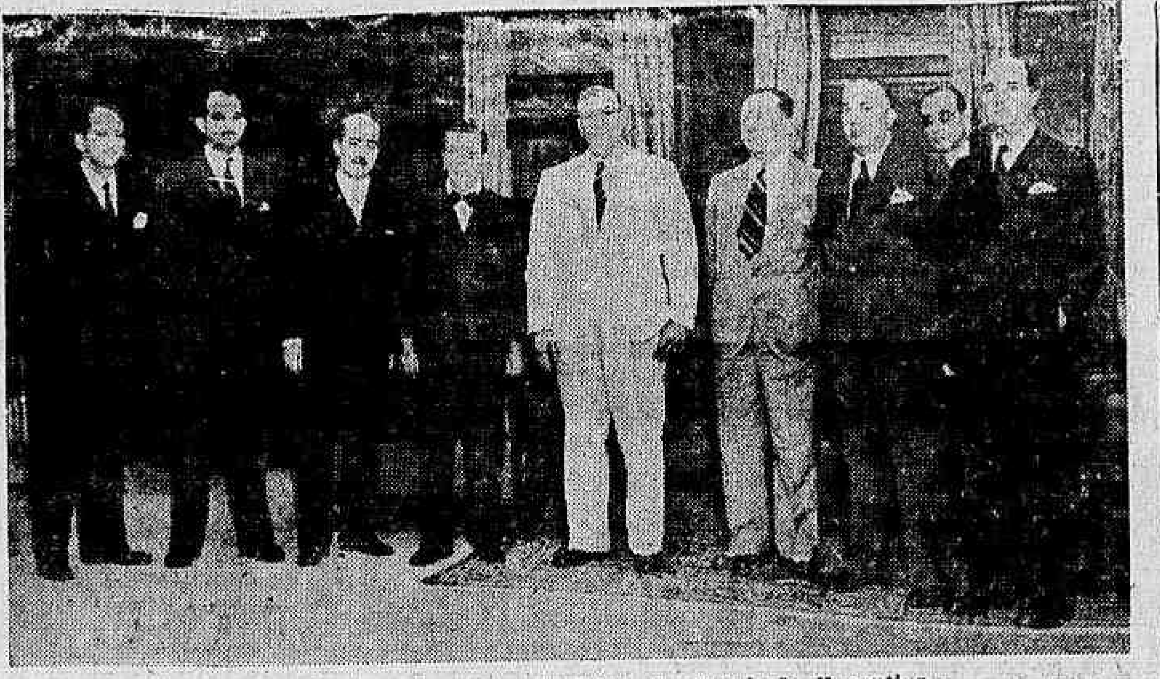

O sr. Souza Costa entre os membros da Comissão Executiva

BANQUEIROS RECEBIDOS EM AUDIENCIA PELO SR. SOUZA COSTA

Diretores de Todos os Estabelecimentos de Crédito do País Homenagearão no Próximo Dia 2 de Junho o Titular da Pasta da Fazenda

BANQUETE DE 1.500 TALHERES NO AUTOMOVEL CLUBE

Pelo ministro Souza Costa foi recebida, ontem, em audiencia especial, a Comissão Executiva do banquete que os diretores de todos os estabelecimentos de crédito do pais resolveram oferecer áquele titular, pelos serviços que s. ex. vem prestando á Nação, como membro do governo da Republica.

Essa comissão, composta, como se sabe, do professor Aloisio de Castro, diretor do Banco Hipotecario Lar Brasileiro e dos srs. Martin Guilayn, Pedro Paulo da Rocha, Osmar Radler de Aquino, Jayme Leon Peres, Pedro Luiz Correia e Castro, Olavo Egidio de Souza Aranha, Argemiro de Hungria Machado, Numa de Oliveira e S. Mac-Allister, transmitiu ao sr. Souza Costa a deliberação tomada na reunião que, há poucos dias, os banqueiros realizaram na sede do Banco Industrial Brasileiro.

O titular da pasta da Fazenda agradeceu desde logo, a lembrança da manifestação em que o envolviam os seus antigos colegas, e declarou á Comissão visitante que se a homenagem que lhe anunciavam tivesse um carater exclusivamente pessoal, não a aceitaria, porque toda a sua ação é apenas do mero executor da politica do presidente Getulio Vargas.

Tratando-se, entretanto, de um movimento de solidariedade ao Governo — acrescentou s. ex. — pela sua politica financeira e economica, só podia vê-lo com muita simpatia, uma vez que esse apoio da opinião publica constitue a maior força dos governos.

Depois de trocarem ainda outras impressões com o sr. Souza Costa sobre a sua recente visita a S. Paulo e a repercussão que teve em todo o pais o discurso que ali s. ex. pronunciou, os membros da comissão deixaram o Palacio da Fazenda e, reunindo-se, em seguida, resolveram marcar para o proximo dia 2 de junho a realização do banquete de 1.500 talheres que, consoante já noticiamos, terá lugar nos salões do Automovel Clube do Brasil.

MOLOTOV ANUNCIA A INVASÃO DO REICH POR DOIS LADOS

(Conclusão da 1ª pag.)

que o inimigo olha, apreensivamente, para o oeste, de onde partirão as "decisivas e coordenadas operações", que o Comissario do Exterior Molotov prometeu em combinação com os ataques sovieticos pelo leste e pelo sul, pelo Mediterraneo.

PREPARADAS AS TROPAS PARA GOVERNO MILITAR

ALGURES NA GRA-BRETANHA, 11 (De Pugh Moore, da Associated Press) — O general Eisenhower tem toda uma organização já pronta para marchar sobre a Alemanha, com tropas preparadas para tomar e governar aldeias e cidades por todo o Reich sob a mão de ferro do goveno militar.

Isto se tornou claro para os correspondentes, numa visita especial a este centro de treinamento para os negocios civis — a gente encarregada de governar "manu militari" a Alemanha, á semelhança do governo militar aliado da Italia.

Esta seção de negocios civis tambem está pronta a operar, temporariamente, na França, na Holanda e em outros paises ocupados do oeste da Europa, mas não como governo militar, pois essas nações tem os seus proprios governos no exilio, que colaboram com as Nações Unidas.

Um portavoz deste centro de treinamento esboçou da seguinte maneira as operações:

Nações amigas — Com as tropas combatentes, uma turma de homens dos negocios civis — 10 a 44 oficiais e homens —entrarão nas aldeias, provincias ou cidades, acompanhando representantes do governo exilado, que, no caso especial da França, é o Comitê Francês do general De Gaulle. Primeiro, os Quislings, os colaboradores, os pró-nazistas, os vichyistas, etc., serão depostos dos seus cargos, cedendo lugar a funcionarios dignos de confiança. Para esse fim, a Bélgica e o Luxemburgo já organizaram listas negras de "indesejaveis". A turma dos negocios civis iniciará, então, os serviços de auxilio ao governo amigo para alimentar os famintos, tratar os doentes, restaurar a vida civil, reorganizar certos serviços publicos como sistema de agua e esgotos, tribunais, sistemas de transporte. Tudo com o fim principal de reconstituir — o mais rapidamente possivel — o governo proprio de cada pais.

Alemanha (talvez incluindo a Austria) — Aqui os homens dos negocios civis terão de permanecer como governo militar, até que alguma especie de comissão internacional depois da guerra, assuma o controle. Entrementes, os homens dos negocios civis se verão a braços com todas as dificuldades dos paises libertados e mais com as dificuldades de auxilio aos internado dos campos de concentração nazistas, o movimento juvenil nazista (que se espera passe a viver subterraneamente), a população hostil e a sabotagem.

Os membros de cada turma podem trazer todas as armas destinadas aos trabalhadores civis, inclusive metralhadoras leves.

O problema da Alemanha provavelmente será mais simples, se, como se espera, for possivel encontrar entre os funcionarios civis grande numero de empregados competentes, fidedignos e até mesmo membros do Partido Nazista, que desejem emprego. Como na Italia, os seus serviços serão utilizados, mas sob estrita vigilancia.

Tanto americanos como britanicos treinam aqui sob as ordens do coronel Dillard, exdeão assistente da Faculdade de Direito da Universidade de Virginia. Outras nações aliadas têm os seus proprios centros de treinamento.

Acordos formais para a administração da Noruega, da Belgica e da Holanda estão quase prontos para serem assinados pela nação respectiva, os Estados Unidos e a Gra-Bretanha.

ESTÁ NO RIO A MISSÃO MILITAR DO URUGUAI

O PROGRAMA DE HOMENAGENS AOS ILUSTRES VISITANTES

Conduzida por aviões da FAB chegou ontem, á noite, a esta capital, a Missão Militar uruguaia que, a convite oficial do nosso governo, visitará as instalações militares da capital da Republica.

Devido ao mau tempo reinante, contrariamente ao que fora anteriormente anunciado, a Missão desembarcou no campo de Santa Cruz, sendo dai conduzida para o Hotel Gloria, onde a aguardavam o comandante Otavio Medeiros, representante do presidente da Republica; ministro Osvaldo Aranha, ministro Gaspar Dutra, ministro Salgado Filho, generais Pinto Guedes, Mauricio Cardoso, Valentim Benicio, Mascarenhas de Morais, Odilio Denys e Alcio Souto, alem de oficiais superiores do Exercito brasileiro, encarregado dos Negocios do Urugual, adidos militares junto á Embaixada do pais vizinho e todo o pessoal da Embaixada, que foram apresentar as boas vindas aos componentes da Missão que ora nos visita.

OS COMPONENTES DA MISSÃO

A Missão Militar uruguaia é composta pelos seguintes oficiais: general de divisão Alfredo R. Campos, ministro da Defesa Nacional e chefe da Missão; general David M. Colombo, chefe do Estado Maior do Exercito uruguaio; coronel Homero Toscano, diretor da Escola Militar; coronel Omar Buzó, diretor da Escola de Armas e Serviços; coronel Carlos de Anda, diretor do Instituto Militar de Estudos Superiores; coronel Oscar Gestido, diretor geral de Aeronautica; tenente-coronel Juan Vernengo Batro, ajudante de ordens, e capitão Alfredo Ruiz, secretario da Missão.

Acompanhando os oficiais do Uruguai chegou, tambem, o embaixador Batista Lusardo, representante do nosso pais junto ao governo do Uruguai.

PROGRAMA ORGANIZADO PELO EXERCITO

O Exercito brasileiro, para homenagear seus camaradas do Exercito uruguaio, ontem aqui chegados em visita oficial, o ministro da Guerra, general Eurico Dutra, aprovou ontem o seguinte programa de recepção, organizado pela 1.ª Sub-Chefia do Estado Maior do Exercito:

Hoje — ás 13 horas: almoço no Silvestre; ás 16 horas — Visita ao ministro da Guerra e chefe do E M E; ás 19 horas — Visita á A.B.I.; ás 21 horas — Jantar no Casino da Urca.

Dia 13 — A's 7 horas — Embarque para Resende, em visita á E. M.; ás 21 horas — Jantar intimo, oferecido pelo ministro Osvaldo Aranha.

Dia 14 — Manhã livre. A's 15 horas — Homenagem á Força Expedicionaria Brasileira, no Estadio do Vasco da Gama. Noite livre. Ainda no domingo, será oferecido á delegação, um almoço, que terá lugar no Hipodromo da Gavea, oferecido pelo chanceler brasileiro.

Dia 15 — A's 11,30 horas — Visita ao Forte de Copacabana. A's 13 horas — Almoço oferecido pelo ministro da Guerra.

Dia 16 — Pela manhã — Partida para S. Paulo. Recepção em S. Paulo pelo comandante da 2.ª R.M. e autoridades civis. A's 20 horas — Jantar no "room" da "Gazeta".

Dia 17 — Manhã livre. Tarde — Visitas protocolares. A's 20 horas — Solenidades no Estadio Pacaembú.

Dia 18 — Pela manhã — Regresso ao Rio de Janeiro Pela tarde — Despedidas, no Rio de Janeiro. A's 20 horas — Jantar no Automovel Clube, oferecido pelo Conselho Nacional de Desportos.

Dia 19 — Regresso ao Uruguai.

DADOS BIOGRAFICOS DO GENERAL DE DIVISÃO ALFREDO R. CAMPOS, CHEFE DA MISSÃO MILITAR DO URUGUAI

O general de Divisão Alfredo R. Campos, ministro da Defesa Nacional do Uruguai, é a figura de maior destaque do Exercito uruguaio. Ingressou na Academia Militar em 1895; alferes em comissão, em 1898; alferes de atrilharia, no mesmo ano; segundo-tenente graduado, em 1902; segundo-tenente de artilharia, em 1903; primeiro-tenente de artilharia, em 1903; capitão de artilharia, em 1908; major de artilharia, em 1911; tenente-coronel de artilharia, em 1917; coronel de artilharia (por concurso), em 1921; general de brigada, em 1934; general de divisão, em 1939.

Foi professor de Matematica na Academia Militar, em 1907. Chefe de Divisão do Estado Maior do Exercito, em 1913. Arquiteto-chefe das Construções Militares, em 1919. Chefe do Regimento de Artilharia n. 1, em 1923. Comandante do Arsenal de Guerra, em 1923. Diretor-comandante da Escola Militar, em 1929. Diretor da Escola Militar, em 1936. Inspetor geral do Exercito, em 1938, ministro da Defesa Nacional, em 1938.

Além do posto de ministro da Defesa Nacional (pela segunda vez), é presidente da Comisssão do Aeroporto Nacional da Comissão de Bases Navais e membro da Comissão encarregada da restauração das Fortalezas de Santa Tereza e São Miguel.

Possue as seguintes condecorações: comendador da Ordem Real da Vitoria, da Grã-Bretanha; Oficial da Ordem do Meriot, do Chile; Oficial das Palmas Academicas, da França; Comendador da Ordem de Leopoldo II, da Belgica; Oficial da Legião de Honra, da França; Grande Oficial da Ordem do Cruzeiro do Sul, do Brasil; Grande Oficial da Ordem do Condor dos Andes, da Bolivia; Gran-Cruz da Ordem do Merito, do Chile, Grande Oficial da ordem do Merito do Paraguai; comandante da Ordem do Merito dos Estados Unidos da America.

NA CONFERENCIA DE FILADELFIA

Aprovadas Medidas de Segurança Social

AINDA INSOLUVEL O CASO DA DELEGAÇÃO ARGENTINA

FILADELFIA, 11 (A. P.) — Na sessão plenaria de hoje foi adotada o 3º, o 4º e o 5º relatorio sobre Segurança Social, a respeito dos seguros sociais e relacionada com a questão sobre a paz e a resolução sobre a colaboração administrativa internacional.

Após, foi iniciada a discussão sobre o relatorio do Comité de Territorios Independentes, sendo a mesma transferida para o plenario que se reunirá á tarde.

Durante a discussão sobre os assuntos de Segurança Nacional, o taoinr rad 'ad ça Social, o delegado brasileiro, Xavier Lodes e o equatoriano Loces Arteta, falaram em favor da aprovação.

Os delegados dos trabalhadores da Grecia, junto á I. L. O., anunciaram a sua intenção em se retirar da Conferencia, em resultado dos desacordos existentes entre a União Maritima de Cardiff, na Inglaterra e o mesmo amo da União Grega, em Nova York.

AINDA A EXCLUSÃO DA DELEGAÇÃO ARGENTINA

FILADELFIA, 11 (A. P.) — O grupo dos trabalhadores enviou uma resolução ao Comité de Credenciais da Organização Internacional do Trabalho, nos seguintes termos:

— "O grupo dos trabalhadores, unanimemente, deseja retirar o seu pedido de invalidação das credenciais da delegação dos trabalhadores argentinos junto a I. L. O., visto a referida delegação não ter participado dos trabalhos da Conferencia Internacional do Trabalho".

Entrevistado pela Associated Press", o delegado dos Trabalhadores argentinos, Luiz Girola declarou que "até este momento, ainda não teve comunicação oficial da ratificação da resolução do grupo dos trabalhadores, com referencia ás credenciais da delegação trabalhista argentina".

Disse mais o sr. Luis Girola, que está esperando a oferta da comunicação para poder agir de acordo com o que informei ao grupo e em declarações publicas. O fato de não ter comparecido ás reuniões desde o terceiro dia da Conferencia Internacional do Trabalho, não significa que me retirei da conferencia. Obedeço a razões de ética sindical".

FRANCO DISSE

Deixamos a Luta na Russia Para Não Entrar na Guerra

NOVA YORK, 11 (U. P.) — A radio de Madrid informou que o general Franco, ao receber a chave da cidade de Alicante, na cerimonia respectiva, declarou ao povo espanhol que, ao retirar os voluntários que lutavam ao lado das forças alemãs na frente oriental, a Espanha "decidiu sacrificar momentaneamente seu empenho em lutar contra os perigos do comunismo" afim de evitar a possibilidade de se ver arrastada a uma guerra contra nações com as quais mantem relações amistosas. Mais adiante, Franco declarou que "a verdade é essa, apesar de que o fato não seja reconhecido no exterior. Lamentamos que paixões desordenadas de pessoas estranhas lhes confundam a vista. A culpa, entretanto, é delas proprias, porque nosso modo de ser e de organizar-nos deve ser exclusivamente espanhol e não admitiremos intromissões estranhas".

Expressou mais adiante que a Espanha não deseja tomar parte na guerra atual porque trabalha pela propria restauração e porque a guerra "somente se pode justificar quando é travada por uma questão de vida ou de morte, como sucede no caso da nossa cruzada".

Diario Carioca

Diretoria:

EXPEDIENTE:

Horacio de Carvalho Junior
Diretor-Presidente

Danton Jobim
Diretor-Secretario

Henrique de Moura Liberal
Diretor-Gerente

Telefones:

Direção: 22-3023 — Chefe da Redação e Secretaria: 42-5570 — Redação: 22-1359 — Administração e Gerencia: 22-3032 — Publicidade: 22-3018 — Oficinas: 22-0824 — Gravuras: 22-1785

ASSINATURAS:

Para o Brasil:
Ano .. .. Cr$ 90,00
Semestre .. .. .. Cr$ 50,00
Para o Exterior:
Ano .. .. Cr$ 200,00
Semestre .. .. .. Cr$ 130,00

VENDAS AVULSAS EM TODO O BRASIL

Dias uteis . . Cr$ 0,40
Aos domingos Cr$ 0,50
Por avião . . Cr$ 0,60

São cobradores autorizados os srs. J. T. de Carvalho e Antonio Ferreira da Rocha

Percorre o interior do pais a serviço desta folha o sr. Romualdo Perrota, nosso inspetor

REPRESENTANTES:

Minas Gerais-Belo Horizonte: Osvaldo N. Massote

Sucursal em São Paulo: Mario Cordeiro — Rua Xavier de Toledo, 84 1º andar, sala 3 — Telefone: 4-6898

Pernambuco — Recife: Rui Duarte

Baia — Salvador: Virgilio D Borba Junior

Publicidade: 22 . 3018

PRAÇA TIRADENTES, 77

Aderson Magalhães Na Secretaria do "Correio da Manhã"

Aderson Magalhães, jornalista de largos méritos intelectuais, acaba de ser distinguido com o cargo de secretario do "Correio da Manhã".

Causou a melhor impressão essa sua promoção, quer nos meios jornalisticos e oficiais, quer na sociedade carioca, onde desfruta de prestigio e amizade.

Aquele valente e autorizado matutino, nada mais fez do que reconhecer o mérito do jornalista honesto e amigo de seus companheiros, elevando-o ao cargo de supremo chefe da secretaria da tenda de trabalho do saudoso Edmundo Bittencourt.

Aderson Magalhães, substituiu o nosso prezado confrade Raul Brandão, que foi designado para desempenhar as funções de correspondente de guerra daquele orgão junto ás Forças Expedicionarias Brasileira.

Da numerosa correspondencia de felicitações recebidas, destacam-se:

"O Sindicato dos Jornalistas Profissionais, congratula-se com o prezado confrade pela ascensão brilhante a novo posto na carreira profissional, exercida com inteligencia, cultura, patriotismo, qualidades que o recomendaram para a importante investidura de secretario do "Correio da Manhã".

O Sindicato, jubiloso pelo acontecimento, envia ao ilustre consocio, saudações e votos de sinceros exitos. (a.) ALVARO PINTO DA SILVA — Secretario".

"A sua justa promoção a secretario do vibrante matutino "Correio da Manhã", teve o unanime aplauso da classe, mas em nenhum lugar encontrou maior e melhor ressonancia do que na Associação Brasileira de Imprensa.

Certo de interpretar o sentimento unanime do corpo social, envio calorosas congratulações, rogando aceitar, tambem, um abraço meu dos mais apertados. (a.) HERBERT MOSES, presidente".

DR. WALDEMAR BIANCHI
Ginecologia e Obstetricia
Cons.: Araujo Porto Alegre, 70-1.º — Salas 112 e 117
Tel. 22-6689 — Segundas quartas e sextas, das 12 ás 15 horas

Doenças Nervosas
DR. NEVES MANTA
RUA SEN. DANTAS, 40
De 15 ás 18 horas

DEPOIMENTOS EM TORNO DO LIVRO DIDATICO: 4.º: DR. HELIO GOMES, PROFESSOR

A Exploração Comercial Motivo do Encarecimento do Livro Didatico

"O Governo Deve, Em Beneficio dos Que Estudam, Editar, Na Imprensa Nacional, os Livros dos Cursos Respectivos, Vendendo-os a Prazo Aos Estudantes Pobres" — A Ação Nefasta dos Intermediarios Focalizada Pelo Nosso Ilustre Entrevistado de Hoje

O DIARIO CARIOCA iniciou, há dias, a publicação de uma serie de entrevistas com editores, livreiros, professores, estudantes e autoridades controladoras do ensino, visando, assim, esclarecer os motivos que determinaram a alta verificada no mercado de livros, especialmente no de livros didaticos, abstendo-nos de quaisquer comentarios. Depois de auscultados todos os meios interessados, nos reservaremos o direito de, a titulo de contribuição para a solução do problema, comentar os depoimentos colhidos, apontando, só então as causas que nos parecem haver contribuido para a alta dos preços dos livros no Brasil.

DEPOIMENTO N.º 4

Dr. Helio Gomes, professor

Dando incremento ao plano que encetou, o DIARIO CARIOCA ouviu, em entrevista realizada ontem, o depoimento do dr. Helio Gomes, professor catedratico de "Medicina Legal" da Faculdade de Direito do Rio de Janeiro, livre docente da Faculdade Nacional de Direito da Universidade do Brasil, e autor de varios livros sobre o assunto. Inquirido sobre os motivos que determinaram a alta dos preços dos livros didaticos, respondeu-nos o entrevistado:

"Ha quem diga que esse fato é devido tão somente á alta do papel empregado. Entretanto, por experiencia propria, posso asseverar que o papel não foi a unica causa. Mais que ele influiu a exploração comercial levada a efeito não só por parte de editores como, e principalmente, por parte dos intermediarios. Ha tempos que os nossos estudantes, geralmente pobres, se vêem sacrificados na aquisição dos livros necessarios aos cursos obrigatorios, e não raras vezes recorrem aos chamados "sebos" onde os adquirem por preço inferior expondo-se, por outro lado, ao risco de uma doença, pelo contagio. Este aspecto da questão, o higienico, tambem deve ser reparado, para que se evite a propagação de doenças serias entre os estudantes. Creio mesmo que a saude destes é tão preponderante quanto o preparo intelectual.

A guerra nos trouxe, — continua o entrevistado — uma serie enorme de dificuldades economicas, mas não deu para que se cobrem preços exorbitantes pelos livros. Os editores têm lucro de 100% nas obras que editam, mas quem menos lucra é o estudante! Considero o livro um grande auxiliar do ensino em geral, pois as aulas datilografadas, quase sempre sem revisão, não chegam para que o aluno tenha contacto satisfatorio com a materia. Para evitar que o aluno seja explorado pelas livrarias, eu mesmo editei as minhas obras e coloquei-as ao alcance de todos, por preço do custo. Todas as vezes que as tenho entregue a intermediarios, não obtive resultados satisfatorios, para os estudantes, devido á exploração".

AS REFORMAS

Perguntado sobre as reformas

Professor Helio Gomes

do ensino, adiantou-nos o dr. Helio Gomes:

"As reformas devem ser elaboradas por técnicos reconhecidos, para que alcancem o seu objetivo, entretanto, não creio que tenham dado causa ao encarecimento dos livros didaticos, se bem que vieram em uma época desapropriada, como a que atravessamos".

QUE SUGERE ENTAO?

"Que sugestões nos apresenta"? — perguntamos.

"Para estabelecer o justo equilibrio nos meios interessados, e principalmente para salvaguardar a instrução dos nossos estudantes, creio que o Estado, dispondo de uma modelar Imprensa, como realmente dispõe, poderia tomar o encargo de editar os livros que os professores escrevessem durante o exercicio da catedra. A Congregação de cada Faculdade teria competencia legal para aprovar ou não as obras que lhes fossem apresentadas pelos professores, e as encaminharia ao governo para a competente edição. Poriamos, assim, de parte a especulação abusiva que se observa no momento, e dariamos, aos estudantes, ótima oportunidade para adquirirem livros necessarios, pois fora da cultura não ha salvação, nem para os individuos nem para os povos. Cultura, porém, pressupõe liberdade de pensamento e livros. Este é caro e impede o progresso intelectual de um povo. As edições que o Estado faria, a preços pouco acima do custo, seriam, ainda, aos pobres, vendidas a prazo — com o carimbo ou o sinete de "fora do comercio" — afim de que o estudante, por seu lado, fosse obrigado a manter a propriedade dos livros adquiridos. Teriamos assim uma solução á altura das proporções, e veriamos, mais uma vez, o Estado agindo em beneficio do povo, isto é, preenchendo a sua alta finalidade, nessa hora de grandes crises economico-financeiras. Além dessa sugestão, — diz-nos o entrevistado — faço mais a seguinte: a obrigatoriedade de os professores elaborarem uma obra sobre a materia que lecionam nos colegios ou nas faculdades, cujas edições seriam, como disse, levadas a efeito pelo Estado. Ha mais: As Faculdades seriam obrigadas, mediante subvenção, a manter farta biblioteca para consulta e mesmo estudo dos professores, pois, no momento, estes não ganham o necessario para tanto, e precisam estar sempre a par do desenvolvimento da ciencia, para beneficio do aluno. Penso que, assim, terei, com prazer, prestado, mais uma vez, a colaboração que me pedem".

Primeira Aparição de N. S. em Fatima

DON JAIME CELEBRARA' MISSA SOLENE

Amanhã, ás 10 horas, no Santuario de N. S. de Fatima, á rua do Riachuelo, 367 promovida pela Comissão Executiva de Sras. Pró-Construção do Santuario, será ali celebrada missa solene pelo exmo arcebispo D. Jaime de Barros Camara, comemorando a primeira aparição de N. S. de Fatima, sendo orador o revmo. Pe. Arlindo Vieira.

No final da missa, no altar-mór, onde se acha já colocada, será benzida uma pedra, lavrada em Fatima e oferecida pelo sr. d. José Correia da Silva, Bispo de Leiria.

A' noite, após a grande procissão das velas, será dada pela primeira vez, a benção dos doentes, pelo exmo. e revmo. sr. Nuncio Apostolico, d. Aloisio Mazela.

Até 12 do corrente, no Santuario, acha-se aberta a inscrição dos doentes que desejem entrar no recinto reservado para esse fim, onde Senhoras Samaritanas lhes prestarão assistencia.

Transferido o Exercicio da Artilharia Expedicionaria

A concentração de fogo marcada para amanhã, pela Artilharia da 1.ª Divisão Expedicionaria, a qual seria assistida pelo presidente Getulio Vargas, ministros de Estado e outras altas autoridades civis e militares, foi transferida ontem, "sine-die" pelo ministro da Guerra. Deram lugar a essa resolução ministerial as homenagens póstumas que serão prestadas naquela data ao embaixador Rodrigues Alves, em que vão tomar parte as altas autoridades da Republica. O general Mascarenhas de Morais, comandante daquela Divisão, deu imediatamente conhecimento ao general Osvaldo Cordeiro de Farias, comandante da Artilharia.

HONRAS EXCEPCIONAIS AO EMBAIXADOR RODRIGUES ALVES

Chegará Hoje o Cruzador "La Argentina", Transportando os Restos Mortais do Nosso Eminente Compatriota — A Trasladação Para a Catedral Metropolitana — Um Regime nto de Fuzileiros Navais Prestará Honras Militares

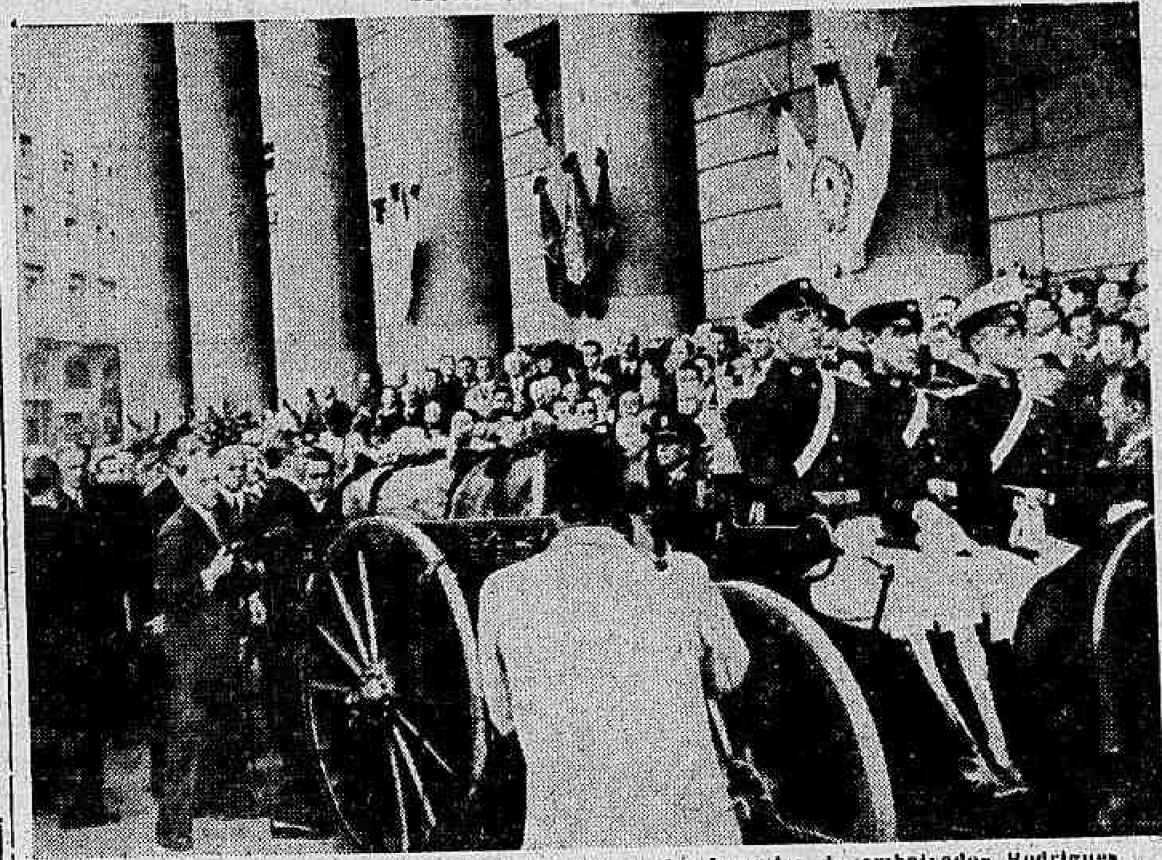

Grandes honras funebres assinalaram o embarque dos despojos do embaixador Rodrigues Alves na Argentina, como se pode ver na gravura acima

Chega hoje, ás 10 horas, a esta capital, a bordo do cruzador argentino "La Argentina", o corpo do Embaixador José de Paula Rodrigues Alves.

A's 9.30 horas, irá, fora da barra, ao encontro do "La Argentina", o destroier brasileiro "Mariz e Barros".

Após a atracação do "La Argentina", em frente ao Touring Club, na Praça Mauá, o sr. Osvaldo Aranha, ministro das Relações Exteriores, acompanhado do representante do sr. presidente da Republica, do prefeito Henrique Dodsworth, dos membros da comissão encarregada de receber os restos mortais, dos representantes da familia Rodrigues Alves, dos funcionarios da Embaixada e do Consulado argentino e dos oficiais postos ás ordens da comitiva representando o Governo argentino, altos funcionarios do Itamarati e representantes da Imprensa, dirigir-se-á para bordo. A's 11 horas terá lugar a trasladação do corpo para a Catedral Metropolitana, em carro funebre, escoltado por oito batedores e pessoas da familia Rodrigues Alves.

Em frente á Praça Mauá ficará formado um batalhão do Regimento de Fuzileiros Navais, que prestará as honras militares. Por ocasião do desembarque será executada pela banda de musica uma marcha funebre.

Chegado á Catedral Metropolitana, o corpo ficará, de 11.30 em diante, exposto á visitação publica. A primeira guarda do catafalco será prestada por um destacamento de Marinheiros do "La Argentina", organizando em seguida turnos de guardas de honra pelas forças armadas brasileiras.

O traje será fraque e cartola, para os civis, e uniforme correspondente para os militares.

OS FUNERAIS

Amanhã, realizar-se-ão os funerais, partindo o cortejo da Catedral Metropolitana, após missa de corpo presente, para a camara mortuaria do Cemiterio de São João Batista, onde ficará a urna funebre depositada, aguardando remoção para Guaratinguetá.

CHEGARAM ONTEM AO RIO OS IRMÃOS DO EMBAIXADOR RODRIGUES ALVES

Chegaram, ontem, por via aérea, ao Rio, o dr. Francisco de Paula Rodrigues Alves Filho e d. Zaira Rodrigues Alves, irmãos do embaixador Rodrigues Alves, que foram recebidos no Aeroporto Santos Dumont pelo Embaixador Leão Veloso, Secretario Geral do Ministerio das Relações Exteriores, que os cumprimentou.

O PRESIDENTE DA REPUBLICA DECRETOU LUTO OFICIAL

Decretando homenagens ao embaixador Rodrigues Alves, o presidente da Republica assinou o seguinte decreto:

Considerando os relevantes serviços prestados á diplomacia brasileira pelo eminente embaixador José de Paula Rodrigues Alves, resolve decretar:

Artigo I — a) luto oficial no dia da chegada do corpo e no dia dos seus funerais;

b) nomear uma comissão composta dos senhores Henrique Dodsworth, prefeito do Distrito Federal, embaixador Pedro Leão Veloso, secretario do Ministerio das Relações Exteriores, ministro José Roberto de Macedo Soares, chefe da Divisão do Cerimonial do Itamarati, e do primeiro tenente Helio Freire como secretario, afim de receber a bordo do cruzador "La Argentina" o corpo do embaixador José de Paula Rodrigues Alves e tomar todas as providencias para que sejam feitos oficialmente os seus funerais;

c) determinar que a bandeira nacional, nos dias 12 e 13 do corrente mês, seja hasteada em funeral em todos os edificios publicos do territorio nacional;

d) conceder ao extinto funerais e honras militares correspondentes ás do cargo de ministro de Estado.

COMUNICADO DO TEATRO MUNICIPAL

Por motivo de luto oficial decretado pela chegada ao Brasil dos despojos do embaixador Rodrigues Alves, a 3.ª récita de assinatura da Companhia "Original Ballet Russe" no Municipal, anunciada para hoje, sexta-feira, foi transferida para amanhã, sabado ás 21 horas.

HOMENAGEM À MEMORIA DOS QUE MORRERAM DURANTE A INTENTONA INTEGRALISTA DE 1938

As Solenidades Realizadas No Cemiterio de São João Batista — Missa No Altar-Mór da Catedral Metropolitana — Telegrama do Tribunal Militar ao Chefe do Governo

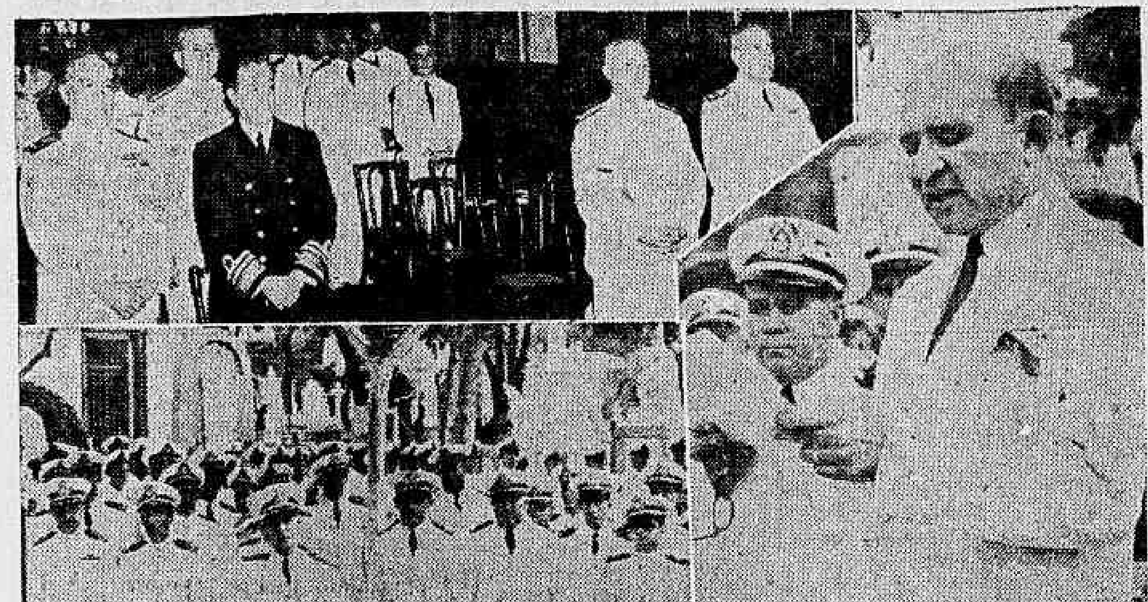

Flagrantes da missa na Catedral e da romaria aos tumulos das vitimas

No cemiterio de S. João Batista realizou-se ás 11 horas de ontem a homenagem que o Corpo de Fuzileiros Navais tributou á memoria dos seus companheiros mortos durante a intentona integralista de 11 de maio de 1938.

A solenidade teve o comparecimento de altas patentes da Marinha de Guerra, oficiais e outros elementos do Corpo de Fuzileiros Navais, destacando-se o represetnante do ministro da Marinha, comandante Vitor Fontes os almirantes Artur de Freitas Seabra, comandante da prestigiosa unidade naval; José Maria Neiva, chefe do comando naval do Centro; Jorge Dodsworth, diretor de Navegação; Heraclito Sampaio, diretor de Saude; Coutinho Frias, diretor de Fazenda; Mario Hecsher, diretor da Escola Naval, e representantes de varias instituições.

Em nome dos fuzileiros navais usou da palavra o seu comandante, almirante Artur Seabra, o qual, entre outras coisas disse o seguinte:

"Aqui estamos para prestar uma homenagem áqueles soldados que, no levante de 11 de maio de 1938, tombaram na defesa das instituições governamentais, honrando as tradições que nos legaram Tamandaré e Barroso".

Em seguida á oração do almirante Seabra, usaram da palavra, em nome da Liga de Defesa Nacional, o sr. Tito Livio e a advogada Maria Rita Soares de Andrade. Falou por fim, proferindo interessante improviso, em nome do povo brasileiro, o sr. Ademar Beltrão.

MISSA NA CATEDRAL

Como parte das cerimonias evocativas daqueles que foram sacrificados no cumprimento do dever quando do levante integralista de 1938, o Corpo de Fuzileiros Navais mandou rezar hoje, na igreja da Catedral Metropolitana, missa em sufragio da alma dos elementos que pertenciam a essa unidade da Marinha. A' cerimonia religiosa estiveram presentes o almirante Aristides Guilhem, ministro da Marinha, o almirante Artur Freitas Seabra, comandante do Corpo de Fuzileiros Navais, altas autoridades da Marinha, do Exercito, da Aeronautica e Civis, representantes de associações de classes, de entidades esportivas e culturais, familias dos mortos e grande numero de pessoas.

UM TELEGRAMA DO TRIBUNAL MILITAR AO PRESIDENTE DA REPUBLICA

O Supremo Tribunal Militar, por proposta do ministro general Edgar Facó, que foi unanimemente aprovada, enviou ontem ao presidente da Republica, sr. Getulio Vargas, um telegrama de congratulações pela passagem do 6.º aniversario do movimento integralista irrompido nesta Capital, mas, felizmente, logo dominado pela ação rapida e energica das nossas autoridades militares. O presidente daquela Côrte de Justiça, general Silva Junior ao por em votação a proposta aludida, teve palavras de saudades para com os companheiros que tombaram no cumprimento do dever, ocasião em que salientou o trabalho de alguns e coragem e abnegação de outros, fatores estes decisivos para o fim que teve a intentona.

Pioneiro Nacional da Conquista do Ar

SESSÃO SOLENE EM MEMORIA DE AUGUSTO SEVERO NO TOURING CLUB DO BRASIL

Realiza-se amanhã, ás 17 horas, na sede do Touring Club do Brasil, uma sessão solene em memoria de Augusto Severo.

Aquela prestigiosa instituição, que tem coom presidente o sr. Juvenal Murtinho Nobre, exaltará a figura inolvidavel do grande aeronauta, pioneiro nacional da conquista do ar, a quem o Brasil ficou a dever o marco imperecivel da era excepcional que estamos vivendo. Os traços marcantes da vida de Augusto Severo serão rememorados. Diversos oradores porão em evidencia seu admiravel sonho de progresso e civilização.

Para assistir essa solenidade foram expedidos numerosos convites.

Ontem, No Rio Negro

DESPACHOS E AUDIENCIAS DO PRESIDENTE DA REPUBLICA

O presidente da Republica recebeu, ontem, para despacho, no Palacio Rio Negro, em Petropolis, os srs. almirante Henrique Aristides Guilhem, ministro da Marinha, general Eurico Gaspar Dutra, ministro da Guerra e o capitão Amilcar Dutra de Menezes, diretor geral do Departamento de Imprensa e Propaganda.

Toma Posse Hoje a Nova Diretoria da Sociedade Brasileira de Criminologia

Tomará posse hoje, ás 17 horas, a nova diretoria da Sociedade Brasileira de Criminologia.

A solenidade terá lugar no 7º andar da sede da Associação Brasileira de Imprensa.

O programa organizado é o seguinte: a) — posse dos novos diretores; b) — saudação pelo professor Lemos Brito, presidente em exercicio; c) — oração do dr. Carlos Sussekind de Mendonça, presidente eleito.

A Homenagem do Suburbio ao Prefeito

FOI TRANSFERIDA POR MOTIVO DE FORÇA MAIOR

Por motivo de força maior, foi transferida para data a ser fixada oportunamente, a homenagem que a população da zona da Leopoldina prestará, na Penha Circular, ao prefeito Henrique Dodsworth e ao chefe de Policia, em agradecimento pelos serviços prestados por aquelas autoridades á população dos suburbios daquela zona.

A homenagem será prestada na rua Nicaragua, defronte ao Penha Clube, com a participação de grande numero de associações culturais, recreativas, desportivas e a presença de colegios suburbanos.

A GUERRA NO PACIFICO

ATACADA INTENSAMENTE A BASE AÉREA JAPONESA DE TRUK

WASHINGTON, 11 (U. P.) — O Departamento da Marinha comunica que a aviação naval norte-americana, com uma vanguarda de aparelhos "Liberator" do Exercito, atacou intensamente, segunda-feira, á noite, as instalações defensivas da base aérea japonesa de Truk, onde foram arrojadas 40 toneladas de bombas.

PELA 42ª VEZ

Q. G. ALIADO NO SUDOESTE DO PACIFICO, 11 (U. P.) — URGENTE — Segundo informa o comunicado do general Mac Arthur, aviões "Liberator", em seu 42º ataque contra a base de Truk, ontem, deixaram cair grande quantidade de bombas incendiarias, causando enormes incendios visiveis a longa distancia. Outros

NIMITZ

bombardeiros quadrimotores arrojaram 28 toneladas de bombas sobre a ilha de Woleai, terça-feira, abrindo crateras nas pistas e hangares dessa base aerea, 460 milhas ao oeste de Truk.

Bombardeiros da 5ª Força mantiveram o ataque no litoral ao norte de Nova Guiné, e lançaram 101 toneladas de bombas contra a já "neutralizada" zona de WeWake.

COMUNICADO DO ALMIRANTE NIMITZ

WASHINGTON, 11 (Reuters) — O comunicado do almirante Nimitz, distribuido esta noite, anuncia:

"Aviões "Liberator" da 7ª Força Aérea norte-americana bombardearam o "atoll" de Truk, na noite de 8 para 9 de maio (longitude oeste), lançando 40 toneladas de bombas sobre pistas de aterrissagem e instalações defensivas. Possivelmente foi diretamente atingido, por duas bombas, um navio que se encontrava nas proximidades da Ilha Moen. Quatro aviões inimigos apareceram sobre o objetivo, mas não tentaram interceptar nossos aparelhos. O fogo anti-aéreo inimigo foi ligeiro.

"Liberators" da 7ª Força Aérea, operando isoladamente, bombardearam o "atoll" de Oroluk e a localidade de Ponape, na noite de 8 para 9 de maio.

"A ilha de Wake foi atacada, na noite de 9 de maio, por aviões "Liberator" da 7ª Força Aérea.

"No dia 9 de maio, aviões aviões "Mitchell" da 7ª Força Aérea bombardearam Ponape.

No mesmo dia, as posições ainda ocupadas pelo inimigo nas ilhas Marshall foram atacadas com bombas e fogo de canhão e metralhadora, por aparelhos "Mitchell" da 7ª Força Aérea, "Venturas", da Ala n. 2 da esquadra bombardeiros de mergulho "Dauntless" e caças "Corsair" da 4ª Ala de Aviação da Infantaria da Marinha e caças "Hellcat" da Marinha de Guerra".

Em Sinal de Pezar Pelo Falecimento do Embaixador Rodrigues Alves

O EMBAIXADOR SOUZA DANTAS DECLINOU DAS HOMENAGENS QUE LHE SERIAM PRESTADAS A' SUA CHEGADA

Comunica-nos o Itamarati, por intermedio da Agencia Nacional:

"O embaixador Luiz Martins de Souza Dantas, que viaja presentemente com destino ao nosso país, ao saber do falecimento do embaixador Rodrigues Alves, solicitou ao Itamarati o adiamento das homenagens que seriam prestadas ao seu desembarque, exprimindo assim a sua solidariedade ao luto que envolve a diplomacia brasileira".

FARA' ESTUDOS SOBRE OS NOSSOS ABORIGENES

O dr. Manuel Gamio, diretor do Instituto Indigenista Interamericano, com sede na Cidade do Mexico, e que se vê acima quando tomava o "clipper" da Pan American Airways, acha-se a caminho do Brasil, onde vem afim de realizar estudos sobre os problemas relacionados com as nossas raças indigenas. O indianista mexicano, que é reputado como grande autoridade na materia, já visitou, com o mesmo proposito, Guatemala, Panamá, Colombia e Venezuela.

Um Telegrama da A. B. I. ao Batalhão de Carros de Combate

Por ocasião das comemorações do primeiro aniversario do 3.º Batalhão de Carros de Combate, o seu comandante, major Ibsen Lopes de Castro, recebeu da Associação Brasileira de Imprensa o seguinte telegrama: "Quando se comemora o 1.º aniversario da fundação dessa novel mas brilhante unidade do nosso glorioso Exercito, a Associação Brasileira de Imprensa e o seu presidente, refletindo o jubilo de jornais e jornalistas, apresentam ao seu ilustre comandante e a todos os seus comandados efusivos cumprimentos e felicitações. Atenciosamente, (a) HERBERT

Diario Carioca

RIO DE JANEIRO, SEXTA-FEIRA, 12 DE MAIO DE 1944

A nossa opinião

Sobre o Mundo de Amanhã

O grande problema do mundo de após guerra é o problema economico. Não será mais possivel qualquer atitude de isolacionismo, porque o futuro será obrigatoriamente o de cooperação e de solidariedade. Esta guerra veio mostrar que todos os povos devem procurar se unir em torno de um ideal comum — qual seja o da democracia economica — para que as riquezas da terra satisfaçam, não a um grupo, mas á humanidade e que não haja exclusivismo no aproveitamento e distribuição dessas riquezas.

Neste momento, está reunida em Nova York a Conferencia do Fomento Inter-Americano, sob a presidencia do sr. Nelson Rockefeller. Este resumiu os objetivos da Conferencia nestas palavras: "Melhorar o nivel das oportunidades das Americas". "Todas as discussões da assembléia — disse ainda o sr. Nelson Rockefeller — terão uma forma realistica e os problemas serão ventilados com a maior franqueza, "tudo, porém, dentro do principio geral que visa o bem estar do hemisferio".

As Americas, realmente, têm uma soma enorme de assuntos economicos a resolver. E' necessario, porém, desde já pensarmos na influencia que terá sobre o resto do mundo, a organização economica do continente, depois de uma guerra que tudo aniquilou, tudo destruiu, tudo solapou. A Europa devastada entrará no regime da paz submersa num cáos economico. Será necessario um esforço gigantesco para levantar as forças dos paises que o nazismo saqueou, dar-lhes novas energias e novas fontes de vida.

* * *

Aos paises do nosso continente cabe a tarefa de delinear um plano economico de cooperação mundial, marchando juntos para o mesmo objetivo. Um dos oradores da Conferencia disse muito bem que "os nossos problemas não são do passado, nem do presente, mas do futuro". E' esse futuro que interessa, que impressiona, que galvaniza todas as atenções.

A conquista da paz não se fará somente pela força das armas, vencendo o inimigo feroz. Ela tem uma expressão muito mais alta e deverá colimar sobretudo o bem estar da humanidade, a felicidade e o conforto dos que trabalham. A época da exploração do trabalhador já passou. O mundo de amanhã será uma organização de justiça social perfeita, sem o que terá sido inutil o sacrificio de tantas vidas e a conquista da paz será uma ilusão e uma mentira.

A humanidade passou por varios periodos de evolução. Atravessou esses periodos sofrendo os maiores dissabores das guerras, mas vendo os grandes ideais de reivindicações se avolumarem, destruindo preconceitos de um feudalismo economico que tentava e ainda tenta se manter sobre alicerces seculares, já carcomidos pelo tempo. Esses ideais continuam batendo as muralhas desse feudalismo, para que os pulmões de todos os paises recebam um vento novo e confortador.

A democracia sairá vitoriosa dessa guerra. Mas sairá refeita dos males antigos, tomando um ritmo novo em todos os cantos da terra. Cada um dos componentes dessa humanidade será um obreiro da nova ordem social. A reconstrução do mundo não obedecerá a formulas de gabinetes, mas será feita de acordo com as aspirações coletivas, na harmonia completa do capital e do trabalho, num justo entrosamento de todos os esforços e todas as vontades.

Memoria e Imaginação

MAURICIO DE MEDEIROS

NA carta que o sr. Edgard Pinto Estrela, diretor geral do Tráfego escreveu ao DIARIO CARIOCA e foi publicada ante-ontem, procura o ilustre funcionario atribuir as criticas que tenho feito sobre multiplos problemas do tráfego a uma quisilia pessoal, sem carater construtivo, mas simplesmente demolidora.

Deixemos de lado essa historia de "critica construtiva" que é um simples eufemismo pelo qual os administradores só admitem em geral elogios e louvores. Toda a vez que a critica mostra defeitos, embora evidentes, passa a ser "demolidora". Minhas criticas a atos da Direção Geral do Tráfego não têm sido assim tão demolidoras, pois não creio que seja demolidora uma sugestão que o administrador aceita. De pronto, posso citar-lhe dois casos, nos quais s. s., ou alguem por ele, aceitou ponderações aqui feitas. Uma foi com referencia ao antigo sistema de tráfego para os onibus da zona sul na Esplanada do Castelo. Eles desciam pela avenida Graça Aranha e faziam ponto final na rua México (as linhas de Ipanema e Leblon), onde os passageiros ficavam do lado direito, sem o menor abrigo, ao fundo de uns pardieiros da rua Chile inexplicavelmente resistentes á remodelação daquela área.

Algum tempo depois de minha sugestão no sentido de se inverter a mão da rua México e fazer o estacionamento no lado abrigado por marquises, era ela aceita.

Em outro caso acabei obtendo a atenção do sr. Estrela. Foi a proposito dos pontos de parada de onibus na Avenida, em direção á Praça Mauá. Depois de muita relutancia em admitir minhas ponderações, o sr. Estrela, ou alguem por ele, restabeleceu varias paradas que o publico vem usando com vantagem sobre o antigo sistema: Biblioteca Nacional Palace Hotel, rua da Assembléia. Outrora, antes de minhas reclamações, depois da rua de Santa Luzia os onibus só paravam na rua Chile e depois na rua do Ouvidor.

Já o mesmo não consegui de s. s. com respeito á parada que serve ao Cinema Metro, na Avenida de Copacabana, e que fica a menos de 200 metros de um ponto de parada e de uma terminal de onibus á rua Constante Ramos, quando a rua de Santa Clara, fornecendo muito maior de numero de passageiros e em muito maior duração de tempo do que o Cinema Metro poderia ter, á sua esquina, a parada que só serve para o cinema.

Acha o sr. Estrela que eu lhe dou a responsabilidade da transformação da linha de onibus Clube Naval-Mourisco para Mourisco-Leopoldina. Se s. s. me permitisse utilizar-me da terminologia de minha especialidade, eu diria que isso já é mania de perseguição. Eu pergunto em meu artigo se s. s. já refletiu nas consequencias que advêm para os passageiros de Flamengo e Botafogo do fato daquela transformação. Precisamente porque s. s. é responsavel pela dinamica do tráfego é que lhe faço uma pergunta que se restringe exclusivamente a tal dinamica. Se o Departamento de Concessões da Prefeitura toma uma deliberação que tem por consequencia o acumulo de passageiros em uma só linha de onibus, cujas viagens ficam mais longas, tal consequencia é ou não da esfera da dinamica do Tráfego? Aliás eu sempre entendi que todo esse problema, pelo seu carater lidimamente municipal, devia estar todo ele afeto á Prefeitura e que a localização da antiga Inspetoria hoje Diretoria Geral do Tráfego na Policia é uma excrescencia injustificavel. O diretor de Concessões, quando resolve sobre problemas que afetam a dinamica do tráfego, tais como itinerario de bondes, de onibus, novas linhas de transito etc., se o faz sem audiencia de quem se diz responsavel por ela, incorre em erro, pois pode tomar deliberações que deixem a dinamica em estado de paralisia...

Eu perguntei se o sr. Estrela já refletiu sobre as consequencias dessa injustificavel transformação e apontei o que me parece um mal. Se s. s. refletiu e chegou á mesma conclusão, não creio que o Departamento de Concessões tivesse tomado uma resolução contraria a tais conclusões.

Entre os desejos da Light e as ponderações do responsavel por essa dinamica, certamente o Departamento de Concessões se decidiria pelas ultimas.

Quanto ao numero de paraquedistas, confesso que não li seu desmentido, publicado em um só jornal. De resto eu não o acusava de autor da idéia, pois a examinava no carater em que fora apresentada de simples sugestão. S. s. não pode citar de meu artigo uma frase em que lhe atribua a providencia.

E por fim duas falhas em sua carta. Uma é perdoavel, pois é um simples raso de amnesia (desculpe a terminologia, que nada tem de sensacional, como pensa s. s. e é simples hábito de oficio).

Diz s.s. que não me conhece pessoalmente. E' natural o esquecimento. Tratei com s.s. pessoalmente em companhia do meu amigo sr. Antenor Novais. E de outra feita, tomamos café juntos, em uma mesa do antigo Café Belas Artes, em companhia do prefeito Dodsworth, já prefeito, por uma questão de encontro ocasional numa época em que, creio eu, s. s. estava afastado de suas funções atuais. A falha de memoria é natural em quem tem a tratar com tanta gente.

Mas a outra é grave, pois corresponde a uma criação imaginaria. Neste caso já não é a função da memoria que entra em causa e cujas claudicações não têm grande significado na vida agitada dos dias que correm. é' quando s.s. se escusa de qualquer particpação no improvimento de um recurso que eu teria feito ao Conselho Nacional do Petroleo para o tráfego de meu carro particular. S. s. está vendo coisas! Nunca fiz requerimento algum sobre esse assunto nem portanto recurso algum. Queira s. s. citar a data desse imaginario recurso e verificará que a imaginação o está traindo. Nunca requeri. Nunca recorri. E não fica bem a uma autoridade inventar coisas.

Não leve, pois, á conta de rabugice de interesse ofendido o que tenho dito sobre tráfego. E não se zangue porque digo que hoje entendo mais disso do que s. s. porque sofro experimentalmente o problema, em vez de vê-lo apenas teoricamente.

TOPICOS

Quanta Miseria!

O PROMOTOR Catta Preta acaba de ter um gesto profundamente humano e profundamente simpatico requerendo o arquivamento de um processo, em que era acusada de ladra uma pobre mulher, carregada de filhos, que levara para estes migalhas de pão e um pouco de açucar, tudo avaliado em Cr$ 2,700!

Vale a pena transcrever o requerimento do promotor, que, diga-se logo, foi deferido pelo juiz:

"Requeiro o arquivamento dos presentes autos; processada com incursa no artigo 155 do Código Penal, verifica-se que, quando muito, se poderia tratar de uma tentativa, e nunca de crime consumado; mas nem mesmo isso decorre do processo. Como empregada que era da Fundação Gaffrée-Guinle, evidentemente poderia a indiciada servir-se dos insignificantes — pela quantidade — pedaços de pão e tambem servir-se de açucar; ao invés disso, preferiu privar-se desse modesto alimento, para minorar a penuria que lhe vai em casa — com cinco filhos menores; este fato, que a todos devia compungir, levou o administrador do hospital a conduzi-la ao distrito policial, onde, como ladra, responde ela a um processo criminal, que a meu ver não pode prosseguir. Assim, e repetindo, requeiro o seu arquivamento".

Está em foco, no caso, é o administrador do Hospital Gaffrée-Guinle. Esse cavalheiro, certamente bem pago, jamais conheceu o que significa a fome, a miseria, num lar sem pão. E, por uma vingança torpe, macula o nome de uma desgraçada que resumiu todo o seu "crime" em querer matar a fome dos seus filhinhos. E o que mais admira é que tivesse havido uma autoridade policial tão zelosa, que instaurasse esse processo! Deve lembrar-se o administrador do Gaffrée-Guinle que o castigo de Deus é uma coisa muito séria...

* * *

Augusto Severo

O NOME glorioso de Augusto Severo está definitivamente integrado na historia da navegação aérea. Ao Brasil coube a honra excepcional de dar ao mundo quatro grandes nomes: Bartolomeu de Gusmão, descobrindo o aerostato; Julio Cesar Ribeiro, completando a obra de Gusmão; Augusto Severo, descobrindo o semi-rigido e, finalmente, Santos Dumont, resolvendo a dirigibilidade e descobrindo a aviação.

Em 1901 quando Santos Dumont agitou Paris e o mundo, circundando a Torre Eiffel em dirigivel, Augusto Severo, que então se apresentava no Rio Grande do Norte na Camara dos Deputados fez votar um premio de 125 000 francos ao grande mineiro e, meses depois, embarcava para a França afim de apressar a construção do seu segundo dirigivel, o "Pax", obra prima do seu genio, com capacidade de transporte para 100 passageiros.

Todos os estudos do grande aeronauta brasileiro baseavam-se no emprego de motores eletricos que, embora mais pesados que os motores de explosão, tinham a vantagem de ser menos perigosos quando postos junto a uma grande massa de hidrogenio. Na construção do "Pax", porém, Augusto Severo foi induzido a empregar motores "Buchet", de 16 e 24 cavalos-força, respectivamente, o primeiro na proa da barquinha e o segundo na popa.

No dia 12 de maio de 1902, Augusto Severo subiu aos ares. Subiu a cerca de 400 metros. Mas, pouco depois, ouvia-se uma detonação. E o barquinho caia, como um bólido, sobre a Avenida do Maine. O aeronauta brasileiro estava morto. Tombara sobre a calçada, coberto por um farrapo do "Pax", como uma bandeira gloriosa.

* * *

O Mate e o Ipase

OS funcionarios do Instituto Nacional do Mate e os do IPASE até hoje não foram contemplados pelo aumento dos vencimentos. Quanto ao ultimo, sabemos que, ha muito tempo, o projeto de reajustamento foi entregue ao ministro do Trabalho, que nomeou uma comissão para estudá-lo. E até hoje a comissão não deu ainda sinal de vida. Essa situação não somente coloca os servidores do IPASE em situação de desigualdade diante dos seus colegas de outros orgãos, como vem ferir de frente o pensamento do presidente Vargas, quando este reconheceu não ser possivel enfrentar a situação atual sem elevação dos salarios. A diretoria do IPASE fez o que lhe cabia. Agora, cabe ao sr. Marcondes Filho dar um jeitinho junto á comissão para apressar os estudos do projeto elaborado.

Quanto ao Instituto do Mate, já temos, por varias vezes, tratado do assunto. O reajustamento não sai, nem por ordem de Santo Antonio. Acontece ainda que a presidencia desse orgão está distribuindo gratificações, sem nenhum criterio, a funcionarios das suas simpatias, sem encargos de familia. O caso é chocante, demais. O Instituto do Mate anunciou, certa vez, que já estava pronto o projeto de reajustamento. Quantos meses transcorreram? Quatro ou cinco. E os seus funcionarios continuam a ver navios. O dinheiro, eles não vêem.

* * *

Portugal e a B.B.C.

OS comentarios verdadeiros que a B.B.C. faz a respeito da situação eixista dominante em Portugal causam grandes aborrecimentos ao sr. Antonio Ferro, o anti-ariano dr. Goebbels do Tejo. Segundo o despacho ontem distribuido pela Reuters, o jornal nazista "A Voz", que se colocou recentemente á testa de uma campanha contra a grande emissora britanica, por sua suposta atitude anti-portuguesa, queixa-se agora do pequeno apoio que lhe dá a imprensa de seu país. "Nossos colegas — declara "A Voz" — publicaram a replica da B.B.C. sem comentarios, o que deu lugar a que seus leitores tomassem conhecimento de uma das facetas apenas do caso. Se tivesse sido outro jornal que tivesse tratado do assunto, teriamos publicado, de nosso lado, a resposta da BBC acompanhada de um pequeno comentario".

Para o sr. Antonio Ferro, quem comenta qualquer aspecto da ditadura eixista vigente em seu país — é anti-português e não anti-salazarista! Tomando a serio a piada fascista do gordo secretario de Propaganda, a "A Voz" declara que a B.B.C. faz campanha anti-portuguesa, o que constitue um ridiculo disparate.

* * *

Regulamentação do Trabalho Rural

O ANTE-PROJETO DO Estatuto do Trabalhador Rural, elaborado por uma comissão de técnicos, será publicado no "Diario Oficial", afim de receber sugestões das classes interessadas, pelo prazo de três meses. Foi isso o que decidiu o presidente Getulio Vargas, ao aprovar agora a exposição de motivos que lhe submeteu o ministro do Trabalho, encaminhando o novo diploma legal.

Não se pode deixar de reconhecer que a elaboração das leis de tutela aos trabalhadores do campo exige maiores cuidados e reveste-se de maior complexidade do que a elaboração das leis de proteção aos trabalhadores da industria e do comercio. Sendo assim, os interessados devem apresentar suas sugestões, afim de que o novo Código Rural seja uma lei que atenda aos objetivos visados pelo Governo, que tem o maior interesse de evitar o exodo dos campos e o super-povoamento das cidades. Esse fenomeno resulta, em grande parte, da ausencia de proteção legal aos trabalhadores agricolas, que emigram mais facilmente que os trabalhadores urbanos. Só a regulamentação do trabalho agricola evitará esse desequilibrio, tão comum no interior do Brasil.

Comentario Internacional

O Eixo Instalado na Peninsula Iberica

Antonio Bento

ATRAVÉS duma celebração tipicamente fascista, acaba de ser dado ao caudilho o titulo, á la Gongora de Filho Predileto da Cidade de Alicante. Ao receber o pergaminho do bando falangista que teve a iniciativa da homenagem, o general Franco fez um discurso, para proclamar — caramba! — que a Espanha não tolerará nenhuma interferencia estrangeira! Qualquer patriota espanhol poderia fazer essa declaração, menos o chefe da revolução fascista que liquidou a democratissima republica, proclamada em 1931. Todos sabem que a revolução chefiada pelo caudilho só triunfou graças ao auxilio que lhe foi dado pelos seus amigos, os ditadores do Eixo. Hitler e Mussolini enviaram para a Espanha, além de exércitos e esquadras, os seus melhores aviões de combate, enquanto o governo legal de Madrid não poude adquirir nos paises democraticos aparelhos modernos, capazes de enfrentarem as poderosas forças aéreas que bombardeavam suas grandes cidades. Foi por isso que o marechal Goering destruiu a cidade santa de Guernica, num domingo em que a mesma se encontrava cheia de fieis, que participavam das festas religiosas lá realizadas, com a pompa tradicional. Enfim, a guerra civil espanhola foi um dos maiores crimes que os fascistas praticaram, durante o desgraçado periodo historico assinalado pelas tropelias dos ditadores eixistas. Convém ainda assinalar que as tropas principais dos rebeldes espanhois foram os seus batalhões mouros, que assassinaram tantos patriotas republicanos.

Quando transportou para a peninsula ibérica as suas forças de mercenarios africanos, certamente os chefes rebeldes desejavam ardentemente a "ingerencia estrangeira" nos negocios da Espanha, ingerencia contra a qual investe agora o caudilho. Aliás, essa suposta ingerencia é apenas um moinho de vento.

Tambem no velho Portugal, os eixistas continuam a ter enorme influencia. A imprensa inglesa vem debatendo largamente essa situação, tendo surgido vozes de protesto, que aconselham a adoção de represalias, em face da conduta do governo de Lisboa, no caso da exportação de volframio para a Alemanha. Segundo relata a Reuters, ainda ontem um representante trabalhista, o sr. Hector Mencil, perguntou, na Camara dos Comuns, se o governo da Sua Majestade Britanica não iria suspender imediatamente os fornecimentos de carvão para os portugueses. O sr. Dingle Foot, secretario parlamentar do Ministerio da Guerra Economica, respondeu á interpretação, tendo declarado que, diante do acordo relativo aos Açores, o Governo Britanico prometera fornecer carvão a Portugal até 30 de junho proximo. Depois dessa data, o assunto será novamente examinado á luz das circunstancias presentes.

E' certo que o povo português não se tem conformado passivamente com a politica pró-eixista de seus dirigentes. Ainda agora, o telégrafo nos transmite a noticia da feroz repressão de que foram vitimas os trabalhadores que protestaram contra a remessa de viveres para o Reich. Meteram-nos na cadeia, depois de cassar-lhes o direito ao trabalho!

Felizmente, o bravo povo português protesta como pode e faz chegar ao mundo a noticia de seu comovente apoio a causa dos paises que lutam contra a barbaria fascista, que tantas desgraças trouxe á peninsula ibérica. E a triste verdade é que o Eixo continua solidamente instalado "em terras de Espanha" e nas "areias de Portugal", como se diz em nossa velha canção da Nau Catarineta.

O MORTO E O VIVO

JOAQUIM DE SALES

CHEGAM hoje ao Rio dois embaixadores do Brasil, um morto e outro vivo, e ambos aureolados pela gloria de haverem servido a Nação nos postos mais altos e com a mais alta competencia e a perfeita visão dos interesses fundamentais do país. Esse encontro dos dois servidores da Patria impressiona singularmente pelo carinho com que serão acolhidos pelo povo agradecido aos dois preclaros cidadãos, aos dois expoentes da nossa diplomacia. As lagrimas de dor e as manifestações de regozijo se unem num mesmo sentimento de admiração e de gratidão do povo brasileiro orgulhoso da ação serena, segura e ao mesmo tempo altiva desses embaixadores, nos postos em que a nossa representação no exterior exige maior atenção, maior tato, uma vigilancia de todos os instantes, um espirito de observação que não foi excedido e raramente igualado.

Souza Dantas e José Rodrigues Alves passarão, na cronica do Itamarati, como modelos para os que possam aspirar, na Casa de Rio Branco, os louros da carreira. Serão os paradigmas, pelos tempos em fora, dessa vocação especial em que o Brasil pode esperar os maiores serviços de seus filhos, precisamente quanto mais distantes se encontrarem do ambiente nacional, do teatro em que se agita a politica brasileira, porque eles, longe da Pátria, vivem imbuidos do seu espirito e podem, na saudade e na nostalgia, descobrir novas razões para o amarem com maior fervor e devoção.

* * *

Nos tempos que vivemos, com as facilidades de comunicações, com a aviação, com o sem fio telegráfico e telefonico e até com a televisão, a representação diplomatica oferece muito menores dificuldades do que ao tempo em que os embaixadores exerciam realmente os "plenos poderes" de que eram investidos. Por si, de acordo com o seu criterio, assumiam, em nome do país que representavam, as responsabilidades mais graves que as circunstancias impunham, sem o tempo necessario para a consulta ás chancelarias. Hoje, de fone ao ouvido, limitar-se-ão a transmitir as instruções recebidas e a traduzi-las, sem maior participação pessoal nos resultados das soluções complicadas. Para muitos, para a maior parte, pelo menos, os postos diplomaticos se converteram assim em cargos bem remunerados e de simples decoração.

As exceções, porem, contam-se em grande numero. Embaixadores do tomo de Souza Dantas de J. Rodrigues Alves, de Carlos Martins, recebem instruções gerais e o governo confia tranquilamente na inteligencia, na habilidade e no patriotismo deles na certeza de que encontrarão, quaisquer que sejam as situações dificeis, as soluções mais adequadas ao interesse comum e mais conformes ás relações amistosas com os paises junto aos quais se achem acreditados.

* * *

Souza Dantas e Rodrigues Alves, o vivo e o morto, bem mereceram da Pátria pelo muito que a serviram, em Buenos Aires e Paris. Como nenhum outro, dispunham os dois das duas armas mais preciosas do diplomata: o encanto no trato e a dignidade do cargo. Aderindo ou discordando, acedendo ou resistindo, não lhes ficava da atitude assumida o menor ressaibo de ressentimento oriundo da divergencia ou da recusa.

A' argucia de José Rodrigues Alves nada escapava. Diplomata algum conhecia, como ele, os meandros da politica internacional sul-americana. Dotado de verdadeira supervisão das coisas, mal se esboçava um gesto diplomatico nas discussões sobre assuntos controvertidos entre as Republicas irmãs e ele já sabia o escopo visado, e preparava, com a habilidade incomparavel do seu "savoir-faire" despachos felizes aos quais tinham que chegar todas as opiniões por mais contraditorias que fossem.

Compreende-se por isso o profundo sentimento que despertou no mundo oficial e social de Buenos Aires a morte inesperada desse grande amigo da Argentina e grande servidor do Brasil. Ninguem concorreu, mais do sue ele, para estreitar os laços indissoluveis da nossa fraternal amizade pela poderosa Republica platina; e o Brasil, nesta hora dificil, aprecia, na sua justa extensão, a perda irreparavel que sofreu, quando mais necessaria era a contribuição do seu labor incessante para a consolidação do verdadeiro espirito panamericanista, base da politica externa de todas as nações deste Continente.

O Brasil recebe, coberto de luto, os despojos queridos do filho que tanto o elevou na estima e na afeição sincera de nossos vizinhos que o tinham merecidamente como um dos deles. O Brasil não esquecerá jamais os seus serviços, a sua dedicação, o que realizou por ele e por todos os paises da América nas circunstancias mais dificeis. Esses despojos descansarão ao lado dos de seu pai, benemérito do Pátria, no amado torrão de Guaratinguetá. E depois, receberemos amanhã o embaixador Souza Dantas.

* * *

Ja aí outro será o cenario. Entre as aclamações oficiais e populares, iremos ao encontro de Souza Dantas, o decano dos embaixadores do mundo inteiro. Esste homem, a cortesia em pessoa, é tambem a consolação maior da nossa diplomacia pela perda de J. Rodrigues Alves. Souza Dantas não é apenas um grande embaixador. Foi um grande martir da brutalidade alemã. Mas essa brutalidade serviu para pôr á prova a conciencia da dignidade do cargo que exercia em nome do Brasil. Os esbirros alemães, que invadiram a Embaixada do Brasil em Vichy, foram por ele repelidos e expulsos pessoalmente. Os "valientes", por não serem muitos, não contavam com aquele acolhimento. Voltaram depois e eram legião. Ao embaixador foi proposto continuar livremente na capital provisoria da França; porém o pessoal da Embaixada seria levado para um campo de concentração. Souza Dantas repeliu a afronta dessa ignominia e preferiu partilhar da sorte de seus subordinados. E passou assim um ano preso sob a vigilancia de investigadores da Gestapo.

* * *

Durante 20 anos foi o diplomata mais popular e benquisto de Paris. Os franceses consideravam-no o modelo dos parisienses. Os presidentes de Conselho, os titulares do Quai d'Orsay disputavam a sua intimidade, como os artistas, os homens de letras, os grandes homens da politica e da imprensa.

Cerimonias civicas, festas do espirito ou de caridade eram geralmente presididas pelo embaixador do Brasil, e por uma simples mensagem telefonica resolvia os assuntos mais graves dos interesses brasileiros junto ao governo francês.

Foi preciso que na Europa os habitos da boa sociedade e do Direito das gentes sofressem os golpes da estupidez alemã para que o embaixador de um país acreditado junto a outro que a propria Alemanha reconhecera pelos termos expressos de um armisticio, fosse levado como prisioneiro de guerra para uma cidade tedesca, preso, de sentinela á vista, em companhia de todos os seus colaboradores, funcionarios do nosso Ministerio do Exterior!

Soou, porém, a hora da libertação. Trocamos o nosso embaixador por uma leva de mais de cem espiões malfeitores confessos que aqui trabalhavam para denunciar a rota dos nossos navios aos piratas submarinos do Reich.

Receberemos, pois, amanhã, entre regozijos e galas, o homem eminente que salvou a dignidade do Brasil, escorraçando das portas da séde da nossa representação os audaciosos beleguins da Gestapo e obrigando-os a realizar pela força o que pretendiam obter por uma simples intimação ameaçadora.

Foi este o gesto nobre com que Souza Dantas coroou suas atividades fecundas de 30 anos, como nosso embaixador junto aos governos da França.

Estou bem certo de que o governo do Brasil não dispensará os seus serviços, e recompensa alguma será mais digna dele de que confirmá-lo no posto vitaliciamente, pondo-o fora da lei geral das aposentadorias.

Atos do Chefe do Governo

Decretos Nas Pastas da Justiça, Educação, Agricultura, Relações Exteriores e No DASP — Indultos e Comutações de Pena

O presidente da Republica assinou os seguintes decretos:

NA PASTA DA JUSTIÇA

Concedendo exoneração: a Moerbech Freitas de Albuquerque de policia especial, padrão F; a Virginia Horta Rocha de datilografo, classe D; a Celso Neves de Oliveira, de escrevente auxiliar do 14º Oficio de Notas da Justiça do Distrito Federal e a Ney Mallmann Saldanha de escrevente juramentado do 5.º Oficio do Registo de Imoveis da Justiça do Distrito Federal.

Aposentando José Maria Gonçalves Junior, detetive, classe F e Otavio Pestana de Aguiar, oficial administrativo classe K.

Concedendo reforma na Policia do Distrito Federal; ao 1.º sargento Evandro de Castro e Silva; ao 3.º sargento José Antunes de Oliveira; ao anspeçada graduado Guilherme Francisco José e ao soldado José Ferreira de Azevedo.

Declarando que Rubens Segre Ferreira e Lucio Remuzat Rennó perderam os direitos politicos, em virtude da recusa, motivada por convicção religiosa, da prestação do serviço militar.

Concedendo exoneração: a Eugenio da Silva, Adelino Rodrigues dos Santos e Patricio Pereira Mendes, naturais de Portugal; a Mauricio Finkelstein e Valdomiro Constantino Hawryaz, naturais da Polonia; a Cairalla Schaiu, natural da Siria; a Philomena Martinelli, natural da Italia; e a João Luques, natural da Espanha.

Indultando dos restos de suas penas os sentenciados Adão José de Aguiar, Geraldina Maria de Jesus, Antonio Luiz da Costa, José Ismael, José Joaquim dos Santos, João Batista Romão, Manuel Castilho, Manuel Apolinario dos Santos e Raimundo Cecilio de Barros.

Comutando penas de sentenciados: de 13 anos e 6 meses para 8 anos a de Abdias Romão do Nascimento; de 12 anos e 3 meses para 6 anos a de Antonio Felix de Azevedo; de 30 anos para 21 anos a de André Charco; de 10 anos e 6 meses para 6 anos; a de Amadeu Tenorio Cavalcanti, de 30 anos para 16 anos e 6 meses a de Americo de Brito; de 10 anos e 6 meses para 6 anos a de Brasilio Pinto; de 10 anos e 6 meses para 6 anos a de Braulino Sairo; de 20 anos para 11 anos e 8 meses a de Benedito José de Vera Cruz; de 19 anos e 3 meses para 10 anos a de Arcelina Soares de Oliveira; de 21 anos para 10 anos a de Eupidio Pereira Dias; de 10 anos e 6 meses para 6 anos a de Erotides Felizardo; de 10 anos para 6 anos a de Francisco Agostinho dos Santos; de 1 0anos, 11 meses, 7 dias e 12 horas para 6 anos e 6 meses a de Gabriel Souto; de 30 anos para 6 anos a de Geraldo Antonio Luiz; de 15 anos para 6 anos a de Gumercindo Martins; de 24 anos e 6 meses para 15 anos a de Hermenegildo Durães; de 28 anos para 13 anos a de João Rosa de Lima; de 19 anos e 3 meses para 10 anos a de João Pereira de Oliveira; de 6 anos para 4 anos a de João Cavalcanti de Albuquerque; de 12 anos para 6 anos a de João Aparicio Souto; de 30 anos para 15 anos a de José Maria Pereira; de 21 anos para 12 anos a de José Floriano dos Santos; de 24 anos para 24 anos a de José Lopes da Silva; de 6 anos e 6 meses para 10 anos a de José Guilherme de Farias; de 6 anos para 3 anos e 6 meses a de José Clemente da Silva; de 24 anos e 3 meses para 18 anos e 3 meses a de José Antonio Pacifico de Paula; de 24 anos para 16 anos e 6 meses a de José Odorico; de 2 anos para 1 ano a de José Sebastião de Moura: de 30 anos para 2 0anos a de Luiz Severino da Cruz e Francisco Gomes da Silva; de 30 anos para 21 anos a de Luiz Gonzaga dos Santos e Paulino Martins dos Santos; de 19 anos e 6 meses para 9 anos e 3 meses a de Manuel Felix de Almeida; de 15 anos para 10 anos a de Nicolau Lemos de Camargo; de 16 anos e 6 meses para 12 anos a de Otavio de Campos Ribeiro; de 12 anos para 6 anos a de Oli Fonseca Ramos, de 15 anos para 6 anos a de Ricieri Michelon, de 19 anos e 3 meses para 10 anos a de Venerando Fernandes da Cunha e José Fernandes da Cunha e de 4 anos para 2 anos a de Vicencia Faria Versagi.

NA PASTA DA EDUCAÇÃO

Concedendo a gratificação de magisterio de Cr$ 4.800,00 anuais, a Joaquim Guedes Correia Gondim Neto, professor catedratico, padrão M.

NA PASTA DA AGRICULTURA

Promovendo, por merecimento: os oficiais administrativos — Antonio Alexandre da Cruz, da classe K para a L, Antonio de Barros Cerqueira Lima, da classe K para a L, Bernardo Daim, da classe J para a K, Carlos Castelo Branco, da classe J para a K e Celia Joviano, da classe H para a I; os datilografos Rubem Silva, da classe F para a G e Charlote Violeta Alonso, da classe E para a F; o auxiliar de ensino Virgilio Carneiro Leão Filho, da classe F para a G; o pratico de laboratorio Valdemar Jean Jaques, da classe E para a F; os economistas rurais Alvaro Guimarães Santos, da classe I para a J, Gilberto Barroso da Silva, da classe H para a I e Pedro Medeiros Ferro, da classe G para a H; o observador meteorologico Custodio Mendes Cardia, da classe B para a C; os oficiais administrativos Julio Dalloz, Aparecida Joli Gouveira, Carlos de Castro Junior, Maria Lucia Duarte de Castro e Newton Ferreira Josseti, da classe H para a I; os agronomos Olival Leitão, Milton de Miranda Oliveira, Gastão Costa Pinheiro, José Maria Barbosa e Lauor Carneiro Dias Vieira, da classe I para a J, José Elias Haddad, Arlindo Tomaz da Conceição Matos, Danilo Calegaria, Hilson Cunha de Almeida, Eliovaldo Chagas de Oliveira, Nelson de Lima, Tobias Pereira da Rosa Filho, Rita de Cassia Rangel de Azevedo Coutinho, Manuel Pereira de Magalhães Filho, Vicente Majó de Maia e Severino Limeira do Amaral, da classe H para a I; os escriturarios, Eulina Matos, Dalila Paiva de Moura Serra, Lauro Franco Leitão, Artur Orlando Berenguer, Maria da Conceição Coelho Nunes, Alexandre Pinto Costa, Jarbas Cambraia, Laura Rocas e Idalino Rosa, da classe E para a F; os praticos rurais Alfredo da Rocha Fernandes, da classe F para a G, José de Amorim Machado e Joaquim Luiz de Lima, da classe E para a F, Pedro de Amorim Machado e Joaquim Luiz de Lima, da classe E para a F, Pedro José do Rosario e José Nunes, da classe D para a E; o inspetor de alunos Tolentino Dias, da classe E para a F; os engenheiros Valdemar José de Carvalho, da classe M para a N, Mario Barbosa de Moura, da classe L para a M, José Leite Correia Leal e José Luiz Paranhos de Araujo, da classe J para a K; o agronomo do fomento agricola Luiz Gonzaga Gomes de Freitas, da classe K para a L; os engenheiros de minas Avelino Inacio de Oliveira, Luciano Jaques de Morais e Glicon de Paiva Teixeira, da classe M para a N; Pedro de Moura, da classe L para a M, Henrique Capper Alves de Souza, da classe K para a L, Antonio Egidio Almeida e Carlos Gomes Filho, da classe J para a K; os economistas rurais Custodio Alfredo Sarandi Raposo, da classe L para a M e Arquimedes Taborda, da classe J para a K; o estatistico-auxiliar Ana Maria da Gama e Abreu, da classe E para a F; o almoxarife Pedro Marcelo Goldsmith de Queiroz, da classe H para a I; o desenhista Roberto Musso, da classe K para a L; e o veterinario Raimundo Gurgel da Cunha, da classe H para a I.

Promovendo, por antiguidade: os oficiais administrativos Paulo Cid Lemos, da classe J para a K, Rubem Bittencourt Cardoso, da classe I para a J, Valdemar Moreno de Alagão, Helena da Costa Rodrigues, Ediná Braz Ponto da Silva, Maria do Carmo Maia e Almeida, José Maria de Albuquerque Arantes, Itagildo Ferreira e Domingos Carvalho da Silva, da classe H para a I; os datilografos Vera Monteiro de Barros, da classe E para a F; os auxiliares de ensino Rafael Bernardinelli, da classe E para a F e Hostiano Madeira Pinheiro, da classe D para a E; os economistas rurais Egberto de Albuquerque Land e Franklin George Naylor, da classe I para a J, Julio Costa Teorlo e Newton Moreira de Carvalho, da classe H para a I; Ricardo Rochfort Junior, da classe G para a H; o observador meteorologico Salvador Ramos Trindade, da classe B para a C; os agronomos Esaú Acioli de Vasconcelos, Gastão Homem de Melo, Paulo Neri, José Bruno Menescal Fiuza, Benedito de Oliveira, Paulo de Vilhena Brandão Albuquerque, Luiz Gonzaga Vieira, Gustavo Colaço Veras, Cesar Augusto Nunes, e João Inacio Prudente, da classe H para a I; os escriturarios Antonio Martins dos Reis, Maria da Conceição Pimenta Guimarães, Ema de Souza Bittencourt, Antonio Tavares de Sá Carneiro, Jacira de Miranda Costa, Dione Gomes dos Santos, Hercilia Arai Gonçalves, Emilia Landi, Julia Isabel Duarte Siqueira e Virginia Ortega Ren, da classe E para a F; os praticos rurais Cornelio Carrupt, da classe E para a F, Luiz Pinto de Souza e Plinio Gonçalves Ramos, da classe D para a E; o inspetor de alunos Manuel Augusto Alves, da classe E para a F; o arquivista Raimunda Efigenia Praxedes Ramos, da classe G para a H; os engenheiros Alvaro Dutra Viana, da classe K para a L e Alvaro Nuno de Barros Pereira, da classe J para a K; o agronomo de fomento agricola Kurt Repsold, da classe K para a L; o técnico de educação rural Paulo Luiz Pereira da Silva, da classe K para a L; os engenheiros de minas Alderico Rodrigues de Paula, da classe J para a K, Alberto Ildefonso Erickson e José Lino de Melo Junior, da classe L para a M; Eugenio Bourdot Dutra e Abel Pinto de Oliveira, da classe K para a L; os economistas rurais Paulo de Deus Moretzsohn Monteiro de Barros, da classe L para a M, Ben-Hur Ferreira Raposo e Breno Ferreira Hehl, da classe J para a K; os almoxarifes Antonio dos Santos Silva e Antenor de Moura, da classe G para a H; os veterinarios Francisco Garcete Junior e Aldir Gomes, da classe J para a K; o bibliotecario-auxiliar Judite Santos Castro, da classe F para a G.

Nomeando José Camões Orlando, interinamente, agronomo, da classe J; e Heresio Luiz Viana, interinamente, como veterinario da classe J do q. n. da Escola Nacional de Veterinaria.

Removendo, "ex-oficio", no interesse da administração, Antonio Viana Agra, datilografo, classe F, da Superintendencia do Ensino Agricola e Veterinario para o Departamento de Administração.

Concedendo exoneração a Argeu Moreira Sales de servente, classe C, a Etelvina Bentes de observador meteorologico, classe B e a Peri Oroçanga Cerri de datilografo, classe F.

Transferindo, "ex-oficio", no interesse da administração, Aurea de Azevedo Soares, de datilografo, classe F, do Quadro Suplementar, para escriturario, classe F, do Quadro Permanente.

Aposentando: Cesar Dalbribux, professor catedratico, padrão M, Otavio Corjo Oliveira e Pedro Augusto Campos, auxiliares de ensino, classe F e G.

NA PASTA DAS RELAÇÕES EXTERIORES

Aposentando, no interesse do serviço publico, Roberto de Vasconcelos, diplomata, classe K.

Designando Osvaldo Tavares, diplomata, classe K, para Segundo Secretario na Embaixada no Paraguai.

Concedendo exoneração a Maria Conceição Sales Aranha e a Maria Cecilia Madeira Coimbra de arquivologista, classe H.

Removendo, "ex-oficio", no interesse da administração, Angelo da Silva Neves, diplomata, classe K, do Consulado em São Juan de Porto Rico para a Secretaria de Estado e Osvaldo Tavares, diplomata, classe K, da Secretaria de Estado para a Embaixada em Paraguai.

NO DEPARTAMENTO ADMINISTRATIVO DO SERVIÇO PUBLICO

Nomeando Ascendido Leite, interinamente, tecnico de pessoal, classe I.

OUTROS DECRETOS

O presidente da Republica assinou, ainda os seguintes decretos:

Prorrogando até 30 de junho de 1945 a suspensão de cobrança de direitos e taxas sobre sal estrangeiro.

Transferindo gratuitamente ao Estado da Paraiba o dominio de um terreno na cidade de João Pessoa.

Criando, no quadro unico do Ministerio do Trabalho, o cargo isolado de Chefe de Serviço de Comunicações.

Criando na Tabela de mensalista do Ministerio da Guerra uma função de artifice.

Oficiais da Reserva Chamados

Estão chamados a comparecer, com urgencia, á Junta Militar da Diretoria de Saude, afim de completarem a inspeção de saude a que estão submetidos, os segundos tenentes medicos da reserva Raimundo de Albuquerque e Sebastião Fonseca Souto Maior e a enfermeira Maria José Costa e á Diretoria de Recrutamento, em dia util, entre 13 e 15 horas, os seguintes oficiais: segundos tenentes da res. Aramis Porto Lussac, João Palmeira Junior, Flavio Pereira Nunes, João Pires Seabra, João Ramos e Silva e Carlos Loureiro.

Novo Chefe do Serviço de Profilaxia Veterinaria

FOI NOMEADO, ONTEM, PELO PREFEITO

Em decretos de ontem, o prefeito resolveu nomear, em comissão, para o cargo de chefe do Serviço de Profilaxia Veterinaria, do Departamento de Medicina Veterinaria, da Secretaria Geral de Saude e Assistencia, o veterinario Valter de Aguiar Ferreira e dispensar, a pedido, das funções de chefe daquele Serviço, o diretor de asilo em disponibilidade José Lopes Pontes.

Para Poder Exercer Maior Controle Sobre Determinadas Materias Primas

Importante Portaria do Coordenador Ampliando o Regime de Cotas Na Industria Quimico-Farmaceutica

O ministro João Alberto, coordenador da Mobilização Economica assinou a seguinte portaria:

"Considerando a necessidade de poder exercer maior controle sobre determinadas matérias primas utilizadas na industria quimico-farmaceutica; considerando, ainda, a conveniencia de bem orientar o comercio das referidas matérias primas no sentido de melhor atender ao interesse publico; e, atendendo a sugestão apresentada pela Comissão de Comercio e Industria de Produtos Quimicos e Farmaceuticos do Rio de Janeiro, resolve: I — Unificar as portarias, 59, de 15 de maio de 1943; 129, de 10 de setembro de 1943 e 155, de 21 de janeiro de 1944, ampliando-as e dando-lhes a nova redação que se segue: Ficam como sujeitas ao regime de cotas as materias primas seguintes: — I — Alcaloides e seus sais; II — Substancias entorpecentes; III — Sulfanilamida, compostos e derivados. (Sulfas em geral); IV — Digitalina e similares; V — Acido citrico e acido salicilico; VI — Aspirina, antipirina, arsenico branco, benzoato de sodio, bicarbonato de sódo, fenacetina, glicose, gluconato de sodio, iodo metaloide e iodo em geral, piramido, salicilato de sódio, salofeno, urotropina; VII — Barbituricos em geral; VIII — Fenol e Formol; IX — Propionato de tostosterono e foliculina, compostos e derivados; X — Goma Adragante e Gema Karaya.

A venda destas matérias primas fica na dependencia de autorização expressa da Comissão de Comercio e Industria de Produtos Quimicos e Farmaceuticos, que, de acordo com o levantamento das necessidades da industria determinará as cotas com os respectivos preços".

Roubaram Sete Mil Cruzeiros do Menor

Afrontando a vigilancia da nossa policia, os vigaristas, continuam agindo, ostensivamente, pela cidade, principalmente nos pontos de maior atividade comercial.

Ainda ontem, á tarde, o sr. Arcadio Nazinoff, de nacionalidade russa e chefe de escritorio da Companhia Laticinios União dos Fazendeiros, sita á Avenida Almirante Barroso, 72, 13.º andar, queixou-se ao comissario de serviço na delegacia do 5.º distrito policial de que indo o seu empregado o menor Luis Valte, descontar dois cheques, um na Casa Bancaria Comercial Brasil, e outro na matriz do Banco Boa Vista, ambos no valor total de...... Cr$ 7.000,00, fora despojado da referida importancia, por dois individuos mulatos que trajavam terno cinza, na rua do Mexico.

O comissario registou a queixa.

O GRANDE OTELO FEZ JUS AO NOME

Não Degolou 'Desdemona', Mas Deu-lhe Uma Surra...

Ela, Uma Bailarina Russa, Foi Para a Assistencia e Ele Está Sendo Processado

Se a gente falasse numa roda de amigos versados em materia de teatro sobre a personalidade e o valor artistico de Sebastião Prata, certamente ficariamos sem saber de que se tratava.

Falando-se, porém, de Grande Otelo, o caso muda de figura. Quem não se lembra de te-lo visto atuar em nossos palcos ou numa pelicula do cinema nacional?

Otelo é uma simpatica figura das nossas ribaltas, o comico que entusiasma e diverte as nossas platéias com suas maneiras originais.

Apesar de tudo ele tambem tem coração e é constantemente assediado por Cupido, que acha de importuna-lo de vez em quando.

Ha tempos Otelo explicou numa roda de amigos intimos a sua vida cheia de dissabores, sempre perturbado com um caso amoroso.

Não tinha sorte no amor e as mulheres "coloreds" a que se dedicava sempre o traiam, desprezando-o no momento justo em que ele se achava plenamente feliz.

Assim foram-se passando uma a uma e o ator de Ebano, enfim, conseguiu sempre vencer com incrivel força essas tristes situações.

Não podia compreender as mulheres com seus rasgos amplos e decisivos de maledicencia e liberdade.

Conforme o seu homonimo da tragedia de Shakespeare, o

Grande Otelo, no palco, onde poderia espancar "Desdemona", sem ter que ir ao 3º Distrito...

"nosso" Otelo é tambem dono de um ciume doentio.

Cansou-se das aventuras amorosas com as mulheres de sua raça e, numa decisão surpreendente, resolveu adorar as brancas, de cabelos louros, olhos azues, de pronuncia estrangeira, talvez até com o fim de desmoralizar o racismo do "fuehrer" Adolf Hitler, o defensor do arianismo e das raças puras....

Se bem pensou melhor agiu, pois foi favorecido pela sorte e conseguiu arranjar uma ariana legitima.

Ela chama-se Matilde Herion, conta vinte anos, é loura, bonita, de olhos azues e nasceu no Caucaso, em plena Russia. O romance nasceu num dos nossos cassinos, durante um espetaculo em que ambos atuaram juntos. Ela cantava uma canção em idioma complicado, e ele, embora sem compreender a significação daqueles termos, achava, entretanto, uma doce melodia naquelas palavras incompreensiveis pronunciadas pelos labios da linda e loura Herion, que ha pouco tempo naturalizou-se brasileira.

Daí foi um passo curto para se unirem.

Otelo radiante convidou-a para residir em sua companhia na rua S. Sebastião n. 46-D, no bairro da Urca, o que foi aceito pela jovem caucasiana.

Não se sabe ao certo quanto tempo vivem ambos sob o mesmo teto, parecendo entretanto que a união é recente.

Ontem, porém, Otelo teve uma desavença com a jovem. Uns dizem que foi por causa de uma vitrola que o mesmo desejava adquirir, desejo este que Otelo não poude satisfazer em virtude da opinião de Herion, que achava o objeto muito caro.

Outros entretanto dizem que a cena verificou-se por causa do ciume de Otelo pela sua Desdemona russa.

O fato, porém, é que Grande Otelo, no meio da discussão, lançou mão de uma cadeira e desferiu uma pancada na jovem.

A cena terminou aí. Ela recebeu um ferimento contuso no rosto e foi medicar-se no Hospital Miguel Couto, enquanto Otelo teve de ir ao 3º distrito explicar o fato.

Caixa Reguladora de Emprestimos da Prefeitura

Serão pagas, hoje, as seguintes propostas:

70012 —	70013 —	70015 —
70016 —	70017 —	70018 —
70019 —	70020 —	70021 —
70022 —	70023 —	70024 —
70025 —	70026 —	70026 —
70027 —	70028 —	70029 —
70031 —	70032 —	70033 —
70035 —	70036 —	70038 —
70040 —	70042 —	70043 —
70044 —	70045 —	70046 —
70047 —	70047 —	70049 —
70050 —	70051 —	70052 —
70053 —	70055 —	70056 —
70057 —	70058 —	70059 —
70061 —	70063 —	70064 —
70065 —	70066 —	70067 —
70069 —	70070 —	70071 —
70072 —	70073 —	70074 —
70076 —	70077 —	70078 —
70080 —	70081 —	70082 —
70083 —	70084 —	70085 —
70086 —	70087 —	70090 —
70091 —	70092 —	70093 —
70094 —	70095 —	70096 —
70097 —	70099 —	70101 —
70102 —	70103.	

Serão pagas tambem as propostas anunciadas neste mês.

Estrada S. Paulo-Cuiabá

INAUGURADOS OS PRIMEIROS QUILOMETROS

S. PAULO, 11 (A. N.) — Foram inaugurados, segundo noticias procedentes de Barretos, neste Estado, na margem mineira do Rio Grande, os primeiros 36 quilometros da estrada S. Paulo-Cuiabá. Estiveram presentes á solenidade, durante a qual foi homenageado tambem o general Rondon, o representante do comte. da 2ª R.M e outras autoridades paulistas e mineiras.

MATOU O CUNHADO E FERIU A IRMÃ

Tudo Por Causa de Um Pouco Dagua — Preso, o Criminoso Pelo Filho da Vitima

Em Niteroi verificou-se na tarde de ante-ontem uma brutal cena de sangue da qual foram protagonistas o garçon Luiz de Freitas, residente á Rua Soares Miranda n.º 131, e seu cunhado, o leiteiro João Gonçalves, de 40 anos e residente na mesma casa.

DISCUSSÕES POR CAUSA DAGUA

Ambos, conforme dissemos, residem na mesma casa com suas respectivas esposas e filhos.

LUIZ, O CRIMINOSO

O leiteiro instalou em casa, ha tempos, uma bica dagua, proibindo entretanto que Luiz e a esposa deste dela se utilizassem, dizendo que o outro não contribuia com a sua cota para pagamento das taxas.

Essas cenas repetiam-se constantemente e domingo ultimo houve nova desinteligencia entre os dois homens, chegando mesmo Luiz a puxar de um punhal que trazia consigo para matar o cunhado, sendo porém impedido por intervenção de terceiros.

O CRIME

Ante-ontem, a esposa de Luiz, Rute, procurou apanhar um pouco dagua para preparar a sua refeição.

JOÃO, A VITIMA

Nesse momento apareceu João que a interceptou, impedindo que ela enchesse a sua vasilha. Luiz surgiu então e passou a insultar o cunhado durando a discussão alguns instantes com troca de improperios de parte a parte.

Em dado momento, Luiz sacou do punhal que trazia e deu dois golpes no braço do desafeto. D. Aurora, esposa da vitima, apareceu e procurou livrar o esposo das garras do seu irmão.

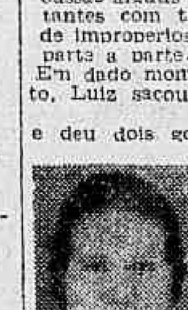

AURORA

Este, porém, tomado de uma furia inaudita, investiu sobre ela e deu-lhe uma punhalada que felizmente a atingiu de leve na orelha.

Em seguida voltou ele contra o cunhado e vibrou então uma certeira punhalada na região lombar de João, que caiu para morrer instantes após.

O criminoso tentou fugir, com a arma na mão, porém, um filho da vitima, Daniel, de 16 anos, agarrou-se com ele, arrebatando-lhe a faca.

Dentro em pouco Luiz foi entregue á policia.

MODELO DO DIA

Por VERA WINSTON

COSTUME DE CREPE PRETO COM PIQUÊ — Este costume tanto pode servir para os jantares como para a tarde. E' de crepe preto, mangas curtas com fita em nós e gravata na gola fechada — ajustado e cintado. O piquê é destacavel e lavavel, sem necessidade de costura. Completam um chapéu cor de rosa e luvas.

TEATRO

HOJE, PEÇA NOVA NO RIVAL

Déa-Cazarré, apresentam, afinal, hoje, no Rival Teatro, a nova e esperadissima peça de Gastão Tojeiro, "Mme. Cocacola", uma comedia que deverá honrar o renome do reputado escritor especializado em peças divertidas e particularmente especializado em papeis para Alda Garrido. Gastão Tojeiro, autor da comedia de maior numero de representações consecutivas já alguma dia apresentada no Rio, escreveu agora "Mme Cocacola" expressamente para os artistas do teatro da rua Alvaro Alvim, o que é uma garantia de que os papeis terão desempenho primoroso.

A MENTIRA TEATRAL

— A Sbat cometeu uma injustiça com Raul Roulien.

VOCÊ SABIA

— que Norma Geraldy, percorre no momento a America Central em dueto com Valdomiro Lobo?

COISAS QUE INCOMODAM

— A juventude das "girls" do Carlos Gomes.

O FILME DE HOJE

Pathé — "O Fantasma da Opera" — Tina Gonçalves.

O CARTAZ DO DIA

SERRADOR — "O Cavalinho de Páu", comedia, ás 20 e 22 horas, com Eva.

RIVAL — "Madame Cocacola", comedia, ás 20 e 22 horas, com Alda Garrido.

GLORIA — "A Mulher que matou o Marido", comedia, ás 20 e 22 horas, com Jaime Costa.

JOÃO CAETANO — "Fogo na Canjica", revista, ás 20 e 22 hs. com Beatriz e Oscarito.

CARLOS GOMES — "O passarinho do Ribeiro", opereta, ás 20 e 22 horas, com Satanela.

RECREIO — "Tico-Tico no Fubá", revista, ás 20 e 22 horas, com Zaira Cavalcanti.

O COMENTARIO DA NOITE

— O Gastão Tojeiro é o comediografo especializado para escrever peças para Aldo Garrido, informava o Paulo Orlando.

— Então é improprio para menores, comentou o escritor Mateus da Fontoura.

MENU DO DIA

Por SANT'ANGE

"A primeira marmita criou a primeira reunião, base da familia, primeira celula social e centro de toda a civilização".

PAUL BOUILLARD

ALMOÇO

Mocotó ensopado.

* * *

Ovas de tainha fritas.

Arroz de forno.

* * *

Salada de pepinos.

* * *

Pudim de côco.

JANTAR

Sopa de fubarina.

* * *

Talharim com presunto.

* * *

Rolinhos de repolho.

* * *

Carne de panela.

* * *

Manjar com chocolate.

* * *

SOPA DE FUBARINA: — Quando puser o caldo no fogo, junte 2 espigas de milho raladas. Côe o caldo, leve a ferver e engrosse com fubarina desmanchada em leite frio. Não deve ficar muito grossa. Bote na sopeira folhas de alface fritas num pouco de manteiga e despeje a sopa bem quente por cima.

* * *

ROLINHOS DE REPOLHO: — Cozinhe 1 repolho, destaque folhas e ponha no centro de cada uma um bom picadinho de qualquer carne, ligado com 2 ovos picados e 1 fatia de pão molhado no leite. Enrole uma a uma, arrume num prato, regue com manteiga derretida, polvilhe de queijo e leve ligeiramente ao forno. Depois de frios, corte os rolinhos e vá arrumando numa forma untada de manteiga e polvilhada de pó de pão, uma camada de ovos batidos, uns 4, outra dos rolinhos e outra de queijo ralado, e assim até acabarem os ingredientes, terminando pelo queijo. Leve a tostar em forno brando, tire da forma ponha num prato e regue com manteiga derretida. Sirva o arroz á parte.

O Centro Carioca Vai Homenagear a Força Expedicionaria

Procurando compartilhar do justificado jubilo e entusiasmo de toda a sociedade brasileira pela vitoriosa formação de nossa Força Expedicionaria, que irá, em breve, cooperar com os exercitos aliados para a vitoria das nações democraticas, o Centro Carioca vai mandar cunhar uma medalha alusiva a esse importante fato da vida nacional, afim de ser distribuida entre os Generais da Força Expedicionaria e ás altas autoridades do Exercito e do governo brasileiro.

Para dar cumprimento a essa deliberação do Centro Carioca, que será apenas mais um legitimo interprete do pensamento e sentimento dos brasileiros na eterna gratidão aos seus ardorosos legionarios, a aludida agremiação carioca constituiu a seguinte comissão, que já iniciou as suas atividades no sentido de tornar efetiva a homenagem em apreço: sr. Othon Costa, presidente do Centro Carioca, professor Raul Pederneiras, dr. Rolando Pedreira Henrique Gigante, presidente do Conselho Deliberativo, e dr. Rodolfo de Souza Dantas.

REGINA

A RAINHA DAS AGUAS DE COLONIA!

A' venda em todo o Brasil

Não vos esqueçais de que os cégos necessitam sempre do vosso auxilio Encaminhai os para a ALIANÇA DOS CEGOS, á rua 24 de Maio n. 47 — Rio de Janeiro — Telefone 48-5202

SOCIAIS

ANIVERSARIOS

Fazem anos hoje:

Menino: — Pelmo, filho do casal Rodorino da Silva da Costa.

Senhorinhas: Sonia Regina e Ilse de Almeida Pirajá.

Menina: Elvira Dazer Freire.

— Faz anos, hoje, o sr. João de Castro Barbosa.

Fizeram anos, ontem em S. Paulo:

Senhores: José Maria Guimarães D'Eça; dr. Mario Rolim Teles; Haroldo Teixeira, Moacir de Almeida Castanho, Antonio Baiana Jr., Eudaldo Porto, Nelson Franco e Osvaldo Moreira Pompeu.

Meninos: Mario, filho do sr. Mario Damasceno Lima Filho e da sra. Alda Moreira Pereira Lima; Luiz, filho do sr. Moacir G. Brunelli e da sra. Alzira da Silva Brunelli e José Joaquim, filho do dr. Raul Renato Cardoso de Melo Filho e da sra. Mercedes Cardoso de Melo.

Senhoras: — Maria Conceição Rezende Duarte; Ana Quadros.

Senhorinha: Adalmira Amaral Cruz.

Meninas: Anaida, filha do sr. Adolfo Calliera, e da sra. Maiar Ferro Calliera; Rosa Iolanda, filha do sr. Ricardo Pestinato e da sra. Iolanda Pestinato.

NOIVADOS

Contrataram casamento:

Sr. Marcelo Soares de Moura, advogado, filho do dr. Gastão Soares de Moura e sra. Maria Cabido Soares de Moura, com a senhorinha Belkins de Oliveira, filha do dr. Inimá de Oliveira, advogado e antigo jornalista e sra. Corina Trevizani de Oliveira.

— Sr. José Vitoriano Maciel Xerez, com a senhorinha Maria Tereza Flores Bhering, filha da viuva dr. Pedro Franzen Bhering.

— Sr. Oton Vileia, com a senhorinha, Vera Simões, filha do sr. Augusto Dias Simões e sra. Maria Luiza de Carvalho Simões.

CASAMENTOS

Enlace Augusta Ribeiro Nunes-Alfredo Nunes Tomás — Consorciam-se, amanhã, ás 18 horas, na Igreja de São José, a senhorinha Augusta Ribeiro Nunes, filha do sr. comendador Alfredo Nunes e da sra. Maria Ribeiro Nunes e o sr. Alfredo Nunes Tomás.

Paraninfarão a cerimonia religiosa, por parte da noiva, o sr. João Braga e a sra. Lidia Braga; e por parte do noivo, o comandante Alfredo Rebelo Nunes e a sra. Maria Ribeiro Nunes.

No ato civil serão padrinhos por parte da noiva a sra. Augusta Batista e sr. Abilio Nunes e do noivo, o sr. Alfredo Rebelo Nunes e a sra. Maria Ribeiro Nunes.

Em São Paulo:

Enlace Lidia Ventura-Oscar Luis Scatamacchia — Amanhã, sabado, ás 18 horas, na igreja de Santo Antonio, realizar-se-á a cerimonia religiosa do casamento da senhorinha Lidia Ventura, com o sr. Oscar Luiz Scatamacchia.

— **Enlace Aparecida de Jesus Garrido-Daniel dos Santos** — Realiza-se amanhã, ás 16 horas, na igreja da Consolação, o enlace nupcial da senhorinha Aparecida de Jesus Garrido, com o sr. Daniel dos Santos.

NASCIMENTOS

Vilmar, filho do sr. Pericles Moscouse e sra. Odete Moscouso.

— Leda, filha do sr. Jorge de Azevedo Neto e sra. Lidia de Azevedo.

— Clovis, filho do sr. Adolfo Fernandes e sra. Zuma Fernandes.

— Danilo, filho do sr. Raul Batista Leitão, e sra. Corina S. Leitão.

— Beatriz, filha do sr. Jeronimo Assupção e sra. Vilma Assunção.

Acha-se em festa o lar do sr. José da Costa Lopes, funcionario municipal e de sua esposa, d. Jorgelina Conceição Lopes, com o nascimento do primeiro filho do casal, uma menina, que receberá na pia batismal o nome de Maria Conceição da Costa Lopes.

BODAS DE PRATA

O casal Sergio Alves de Souza-Odete Alves de Souza, comemorou, ontem, festivamente, as suas bodas de prata.

CONCERTOS

Realizar-se-ão, amanhã, os seguintes concertos:

Orquestra Sinfonica Brasileira, Ginasio do Fluminense F. C., ás 17 horas.

Orquestra Municipal, Regencia de Eleazar de Carvalho. Solista: Violeta Coelho Neto Teatro Municipal, ás 17 horas.

— Concerto no Clube Naval, ás 17 horas.

MISSAS EM AÇÃO DE GRAÇAS

Celebrar-se-á amanhã, ás 16 horas, na Matriz da Gloria, missa pelo restabelecimento e passagem natalicia do sr. Anisio de Sá.

EXPOSIÇÕES

Noemia Cavalcanti, Orlando Terus, Helios Seelinger, e Manuel Morales Guzman, todos no Museu Nacional de Belas Artes.

— **Galeria Bernardelli** — **Permanente** — No Museu Nacional de Belas Artes. (Todos os dias, exceto ás segundas-feiras).

— **Lucilio de Albuquerque** — **Permanente** — Rua Ribeiro de Almeida, n. 22.

— **Paisagens Brasileiras** — Na Associação Cristã de Moços.

— **Sandro Manzini** — No salão nobre do Palace Hotel.

José Maria de Almeida — No salão nobre do Palace Hotel.

ASSOCIAÇÕES CULTURAIS

Sociedade Supermentalista — Reuniu-se, sob a presidencia do dr. Gerson Paula Lima e com a seguinte ordem do dia: sr. Issa Abrahão — "Da cooperação entre os homens"; dr. Umberto Ronearati — Preparo fisico intelectual e espiritual"; dr. J. Vieira do Nascimento — "O trabalho é um dever social", dr. F. Bastos — "Persistir e vencer", dr. J. Assunção — "Pensa, pondera e resolve"; e dr. J. M. de Lacerda.

..—F nHM-

Standard Phonic Drill Club —Na reunião de amanhã, na séde do SPDC, ás 15,30 horas, a professora Louise Slater fará a sua preleção usual, em inglês, sobre o seguinte assunto: "The troublesome verbs lay and lie". O "meeting" desse clube de conversação em inglês obedecerá ao programa abaixo: a) — discurso pelo dr. Agenor Amambai sobre assunto da atualidade; b) — "globe trotter", pela senhorinha Carmelita Rego; c) — os grandes amores da historia, pelo sr. Valdemar Gonçalves Vale; d) — "secret diary", pela senhorinha, Dina Rosenmayer; e) — entrevista pela senhorinha Lucila Galvão Batista.

CIENTIFICAS

Academia Nacional de Medicina — Sob a presidencia do professor Aloisio de Castro, a Academia Nacional de Medicina reuniu-se ontem, em sessão ordinaria ás 20 horas, observada a seguinte ordem do dia: 1) Hemorragias funcionarias uterinas, pelo academico Arnaldo de Morais; 2) Sindrome pseudo-bulbar sifilitica, pelo academico Aluisio Marques.

Sociedade Academica de Medicina e Cirurgia — Reuniu-se ontem, ás 20,30 horas, a S. A. M. C., na qual o professor Alvaro Bastos abordou o tema: "Choque: conceito moderno".

FESTAS

Clube Naval — O Clube Naval, iniciando suas tardes de arte deste ano, realizará em sua séde, amanhã, ás 17 horas, um recital de piano e canto, com o concurso das eximias pianista e soprano sras. Noemi Regis Bittencourt e Darcila Barros.

Clube de Regatas do Flamengo — Realizar-se-á depois de amanhã, ás 20,30 horas, o jantar dansante na séde social do C. R. F.

Associação Potiguar — Comemorando o 10º aniversario da sua fundação e em homenagem á diretoria, cujo mandato vem de ser terminado, essa associação dos norte-riograndenses fará realizar sabado, 13 do corrente, um baile nos salões da Sociedade Sul-Riograndense, gentilmente cedidos para aquele fim. Convites na Secretaria daquela associação, á disposição dos associados.

CONFERENCIAS

Na Liga Esperantista Brasileira — Prof. Luiz Porto Carreiro Neto — Realiza-se amanhã, ás 16,30 horas, a conferencia do professor Luiz Porto Carreiro Neto, sobre o tema: "A Estrutura do Esperanto".

HOMENAGENS

— Por motivo da sua nomeação para o cargo de diretor da Divisão de Intercambio e Coordenação do Departamento Federal de Segurança Publica, vai receber varias homenagens dos seus amigos o engenheiro Antonio Paulino Cavalcanti. O homenageado organizou os serviços de radio da Policia, ao tempo do sr. João Alberto, foi assistente técnico da Diretoria de Comunicações e Transportes, dirigiu os serviços da Diretoria de Comunicações e Estatistica, na gestão Filinto Muller. E' um engenheiro de comprovada competencia e o setor que agora lhe cabe integra os serviços de Fiscalização de Hoteis e Estradas de Ferro, o Serviço de Identificação de Domesticos, além das atribuições da extinta Diretoria de Comunicações e Estatistica.

A homenagem prestada ao engenheiro Antonio Paulino Cavalcanti se realizará dentro de poucos dias.

VIAJANTES

Mr. Sigwart Kusiel regressa dos Estados Unidos — Viajando pelo avião da Panamerican Airways, que aterrissará no Aeroporto Santos Dumont, ás 16 horas, chega, hoje, a esta capital, mr. Sigwart Husiel, diretor para o Brasil da Columbia Pictures. S. s. regressa dos Estados Unidos, onde permaneceu longamente, visitando a organização americana da Columbia e colaborando no programa de atividades dessa produtora do Brasil na proxima temporada, programa esse que promete ser o mais brilhante até hoje apresentado pela Columbia.

Passageiros da "N. A. B.": Chegaram, ontem, a esta capital, procedentes do norte, os seguintes passageiros:

João Anastacio da Silva, Geraldo Cavalcante Dias, Antonio Mendes Maciel, Maria do Carmo B. Souza, Isabel Cabral Brandão, Maria José Brandão Costa, Maria Tereza B. Costa, Waldie Figueiredo Gonçalves, Claudemiro Francisco Oliveira, Luiz Macedo e Joaquim Goulart Machado.

— Procedentes de Belem, desembarcaram, ontem, no Aeroporto Santos Dumont, as seguintes pessoas: Aloisio Hammercio Fernando; José C. Oliveira; Rusolf Israel Neuhircher, José M. Sarques da Silva Tomires Marques da Silva, Claudio Souza Maruses Silva, Emidio A. Vale, Alzira C. Vale, Alzinda Vale, Renato V. Perdigão, Lourdes Martins Perdigão, Ena Miranda Sá Antunes, Maria Belo e Mario Gullarducci Amaral.

Passageiros da "Cruzeiro do Sul":

Com destino ao sul, deixou, ontem, esta capital, o avião da "Cruzeiro do Sul", levando os seguintes passageiros:

PARA S. PAULO: — Floriano Pacheco, Adelino de Campos, Alberto Alves de Lima, Ernesto Szilgyi, Epaminondas de Oliveira Martins, Jair Miró, Rodolfo Germano Furmeister, Carlos Teixeira de Barros, Jorge Candido Siqueira, José Gazzola, Antonio Machado de Nobrega, Siagbert Gerson Holshauer, Ruth Zollner, José Souto Maior, Carlos Magno Lins.

Para Porto Alegre: — Eya de Campos Morgenroth, Carlos Brant, Nilo Francisco Kileman, Maria de Gama Ribeiro, Teodoro Eduardo Duvivier, Pedro Tasis Gonzales, Caetano Pettinelli, Eugene Lubovitch, Zacarias Vieira Xavier de Brito, Romeu José dos Santos, Corina Fagundes Berenguer, Carmen de Castro Lopez, Anita de Castro Lopes, Antonio Padre Hillal, Cacilda de Assarta Gastal e Sergio Ramos Vieira Mendes.

ENTERROS

Foram sepultados, ontem: No Cemiterio de São Fran-

(Conclue na 7ª pag.)

NOS CINEMAS

CINELANDIA

Palacio — "Paris nas Trévas" (Fox) George Sanders, Philip Dorn e Brenda Marshall. 2—4—6—8— e 10 horas. **Vitoria** — "Grung-Ho!" (Universal) Randolph Scott e Grace Mc Donald. 2 — 4 — 6 — 8 e 10 horas. **Metro Passeio** — "A Patrulha de Bataan" (Metro) Robert Taylor. 1|2 dia — 2 — 4 — 6 — 8 e 10 horas. **Capitolio** — Sessões Passatempo". Desenhos, Comedias e Jornais. A partir do 1|2. **Imperio** — "Lourinha do Panamá" (Metro) Ann Sothern e o 5o e 6º episodios de "Aventuras de Chico Viramundo". A partir de 2 hs. **Odeon** — "Chamando a Morte" (Universal) Lon Chaney e "Encrenca Sincronizada" (Univ") Andrew Sisters. A partir das 2 horas. **Pathé** — "Tambem os Reis Amam" com Raimu e Victor Francen. 2—4—6 — 8 e 10 hs. **Rex** — "Noivas de Tio Sam" Katherine Hepburn, Merle Oberon, Judith Anderson. 2 — 4.30 — 7 e 9.30 hs. **Plaza** "Arrisca-te, Mulher" (R. K. O.), Jean Arthur e John Wayne. 2 — 4 — 6 — 8 e 10 horas. **Cineac Trianon** — Desenhos, Comedias e Jornais. A partir de 1|2 dia. **Cineac O. K.** — Desenhos, Comedias e Jornais. A partir de 2 horas.

CENTRO

Popular — "Encontro em Berlim", "Os Anjos Contra o Dragão" e "O Dedo do Destino". **Primor** — "Tudo Por Ti" e "O Misterio da Cascavel". **Colonial** — "O Amor Faz das suas" e "O Misterio da Cascavel". **Parisiense** — "A 7ª Vitima" e "Aventuras de um Recruta".

Lapa — "O Lobo do Mar" e "Voando com Musica. **D. Pedro** — "Sol de Outono" e "Fantasma Risonho". **Metropole** — "Caçadora de Marido" e "Mares sem Dono". **São José** — "Revolta". **Floriano** — "Uma Aventura em Paris". **Mem de Sá**—"Cinco Covas no Egito". **Ideal** — "Andy Hardy, Cava a Vida". **Iris** — "Noite sem Lua".

BAIRROS

Metro Tijuca — "Lily, a Teimosa" (Metro) Judy Garlans e Van Heflin. 2 — 4 — 6 — 8 e 10 horas. **Copacabana** — "Lily, a Teimosa" (Metro) Judy Garlans e Van Heffin. 2 — 4 — 6 — 8 — e 10 horas. **São Luiz e Carioca** — "Gung Ho!" (Universal) Randolph Scott e Grace Mc Donal. 2 — 4 — 6 — 8 e 10 horas. **Rian:** — "O Diabo Disse Não!" **America** — "Alarma no Atlantico. **Astoria, Olinda e Ritz** — "O amor Faz das Suas" e "A Injuria". **Politeama** — "Fogo Sagrado". **Velo** — "Aquilo Sim, Era Vida". **Vila Isabel** — "A Morte Dirige o Espetáculo. **Guanabara** — "Os Carrascos Tambem Morrem". **Bandeira** — "Tristezas não Pagam Dividas". **Americano** — "Capitulou Sorrindo" e "Legião Fronteiriça". **Edison** — "Fugitivos do Inferno". **Maracanã** — "Com os Braços Abertos". **Ipanema** — "Revolta". **Pirajá** — "Kathleen" Roxi — "Gung Ho!" (Universal) Randolph Scott e Grace Mc Donald. 2 — 4 — 6 — 8 e 10 horas. **Avenida** — "Casei com um Anjo". **Centenario** — "Capitulou Sorrindo" e "Legião Fronteiriça". **Grajaú** — "Legião Branca. **Jovial** — "Rebeca, a Mulher Inesquecivel". **Tijuca** — "A "Canção da Vitoria" e "Revolveres e Laços". **São Cristovão**—"Os Carrascos Tambem Morrem". **Haddock Lobo**— "As Cruzadas" e "O Misterio da Cascavel". **Fluminense** — "A Estrada Proibida" e "Irmãos em Armas". **Rio Branco**" — "O Tesouro de Tarzan" e "Dia de Festa". **Guarani** — "Boemios Errantes" e "Sendas Perigosas". **Catumbi** — "Calouros na Broadway" e "Dama em Perigo". **Floresta** — "Mil e Uma Noites" e o 4º e 5o episodios de "Os Valentes da Guarda". **Natal** — "Horizonte Perdido" e "Se a Lua Contasse". **Apolo** — "Cinco Covas no Egito".

SUBURBIOS

Ks.

(Central)

Meyer — "Rosa de Esperança" e "Dois e Dois". **Mascote** —"Duas Pequenas sem Cerimonias" e "Aloha, a Ilha dos Encantos. **Irajá:** "Minha Secretaria Brasileira" e "Olhos da Noite". **Vaz Lobo** — "O Grande Bloqueio", "O Barqueiro do Volga". **Para Todos** — "A Incrivel Suzana" e "O Bamba do Sertão". **Palacio Vitoria** — "Fruta Cobiçada" e "Regresso Retumbante" **Beija Flor** — "Tu és a Unica". **Madureira** — "Legião Branca". **Moderno** — "As Três Herdeiras". **Modelo** — "Mergulho no Inferno". **Quintino** — "As Três Herdeiras". **Alfa** — "Solteiras as Soltas" e "Vaqueiro Errante". **Coliseu** — "Divino Tormento" e "Esposas em Pé de Guerra". **Lux** — "São Francisco, Cidade do Pecado" e "Saiu Cinzas". **Piedade** — Pistoleiros" sem Pistola".

NITERO'I

Eden — "A Canção da Vitoria" e "Cavaleiro Vingador". **Imperial** — "Barulho a Bordo". **Odeon** — "A Morte Dirige o Espetáculo". **Rio Branco** — "Berlim na Batucada" e "Dois Fantasmas Vivos".

PETROPOLIS

..Capitolio — "Sargento imortal". **D. Pedro** — "Aço da Mesma Tempera. **Petropolis** — "A Irmã do Mordomo".

PARA O LAR

Por ALICE BROOKS

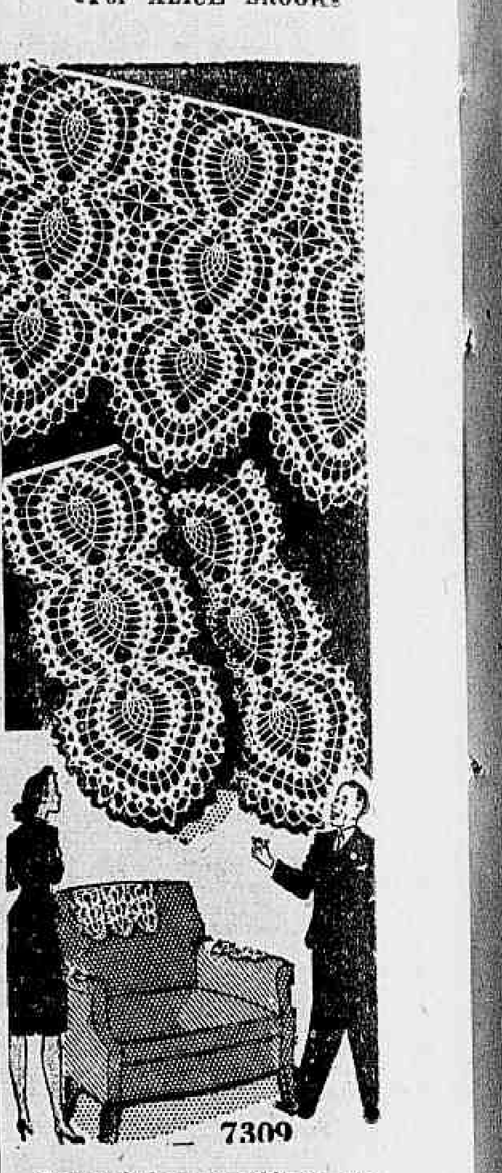

Para cobrir os espaldares e os braçais de uma cadeira ou poltrona, pode servi esta peça bordada com imitações de abacaxi, de lindo efeito.

Orbleu e Organdy

DE BAZIN

Perfumes de alta classe !

A' venda em todo o Brasil

Farmacias de Plantão Para Hoje

Largo da Carioca 10 e 12 — Visconde do Rio Branco 31 — Mariz e Barros 635 — Joaquim Palhares 669 — Catumbi 108 — Estácio de Sá 90 — Haddock Lobo 106 — Catete 142 — Senador Vergueiro 23 — Lapa 57 — Mauá 143 — Laranjeiras 34 — Passagem 141 — Av Bartolomeu Mitre 642 — Voluntários da Pátria 152 — S. Clemente 21 — Marechal Cantuária 8-a — Jardim Botanico 12 — Praça Santos Dumont 142 — Visconde de Pirajá 309 e 338 — Teixeira de Melo 42 — Avenida Copacabana 1.130 — Siqueira Campos 119 — Fernando Mendes 45 — São Cristóvão 1.021 — Bela 43 — S. Luis Gonzaga 51 — Figueira de Melo 335 — General Gurjão 154 — Praça Saenz Pena 23 — Avenida Tijuca 313 — Pereira de Siqueira 69 — Barão de Mesquita 986 e 590 — Avenida 28 de Setembro 283 — Visconde de Santa Isabel 4 — São Francisco Xavier 665 e 420 — Arquias Cordeiro 310 — Dias da Cruz 476 — Aquidaban 150 — Assis Carneiro 65-A — Avenida Suburbana 5.825 — Bernardino de Campos 128 — José dos Reis 546 — Arquias Cordeiro 628-A — Cachambi 357-a — Engenho de Dentro 364 — Barão de Bom Retiro 156 — Av. Suburbana 9.441-A e 10.442 — Av. Automovel Clube 4.025 — Praça das Perolas 128 — Maria Passos 86 — Estrada Vicente de Carvalho 393 — Estrada Monsenhor Felix 729 e 504 — Estrada Marechal Rangel 847 — Carolina Machado 1.034 e 490 — Sirici 62-B — João Vicente 115 e 1.173 — Elis da Silva 417 — Nerval de Gouveia 443 — Av. dos Democraticos 816 — Cardoso de Morais 140 — Quatro de Novembro 3 — Estrada Engenho da Pedra 582 — Senador Antonio Carlos 553 — Lucas Rodrigues 10 — Avenida Antenor Navarro 170 — Montevidéu 1.320 — Estrada Braz de Pina 750 — Av. Geremario Dantas 657 — Candido Benicio 1.998 — Estrada Engenho Novo 21 — Cel. Tamarindo 597 — Estrada Santa Cruz 206 — Barcelos Domingos 29 — Senador Camará 29 e Felipe Cardoso 123.

Diario Recreativo

CLUBE DOS DEMOCRATICOS

A noite de amanhã sábado, no "Castelo" será, por certo, de transbordante alegria a exemplo das que ali vem se registrando, com mais uma de suas animadissimas reuniões dansantes. Para maior exito das futuras festas nos Democraticos, Alfredo Silva seu presidente, acaba de firmar contrato com a conhecida Orquestra Jacovazzo, que pelo seu variado repertorio, fará com que os seus amplos salões sejam pequenos para comportar os que lá afluirão. Assim tudo é de prever que a noitada de amanhã, 13 do corrente, no "Castelo" venha consolidar ainda mais a simpatia de que desfrutam aqueles denodados carapicús.

R. S. CLUBE GINASTICO PORTUGUÊS

O Clube Ginástico Português, em seu programa de festas do corrente mês, promoverá a 21 do corrente, a "Noite do Swing" dedicada á juventude desportiva, que nesse dia concorrerá ao certame interno de basquetebol promovido pelo Departamento de Educação Fisica do Clube.

Diario Astrólogico

Os aspectos astrologicos de hoje, são favoraveis para a situa geral. As caracteristicas mais acentuadas são relativas aos namorados e ao comercio de artigos femininos.

HOROSCOPO DE AMANHA

A data de amanhã, regista que as pessoas durante o seu transcurso, devem convencer-se de que a precipitação é a companheira da imperfeição, muitas vezes, trazendo preocupações sérias, se assim acontecer.

Procedendo com calma, serão bem sucedidas.

AS MULHERES, se sobressaem pela capacidade de ação e pelo modo de resolver as coisas. São habeis dirigentes e agem imediatamente.

Em questões amorosas são voluveis e clumentas.

Casar-se-ão de preferencia com os nascidos nos dias: 1 — 2 — 3 — 12 — 14 — 16 — 18 — 21 e 30; dos meses de janeiro, fevereiro ou março.

OS HOMENS, que fazem anos amanhã, deverão começar nas suas empresas importantes em fevereiro ou junho e particularmente numa quinta ou sexta-feira.

As cores mais propicias são: amarelo, preto e todas tonalidades do vermelho e do verde. Os anos de maiores possibilidades — 1944, 1947, 1956, 1953, 1962 e 1965.

QUE ACONTECERA' AMANHA, 13, AO LEITOR?

— Seguem-se as possibilidades, felizes ou não, de amanhã, com horas e numeros promissores para os leitores nascidos em quaisquer dia, e mês nos periodos abaixo:

PARA OS NASCIDOS

Entre 22 de dezembro e 20 de janeiro:

— Luta interior, novos rumos nos negocios e perigo de prejuizos por causa de amigos. Não assine letras promissorias e nem empreste dinheiro. 13, 14 e 16; 35, 47 e 71. (hs. e ns.)

Entre 21 de janeiro e 18 de fevereiro:

— Sucessos sociais e encontros felizes. 19, 20 e 21; 71, 72 e 81. (hs. e ns.)

Entre 19 de fevereiro e 20 de março:

— Contentamento e sucessos relativos á familia, durante a tarde. 10, 11 e 13; 37, 46 e 56. (hs. e ns.)

Entre 21 de março e 20 de abril:

— Dia nefasto com dissabores e ansiedade. 9, 15 e 17; 36, 41 e 71. (hs. e ns.)

Entre 21 de abril e 20 de maio:

— Dores de garganta, volupia e imprudencia prejudicial. 12, 13 e 14; 21, 31 e 41. (hs. e ns.)

Entre 21 de maio e 21 de junho:

— Sonhos estranhos, confusão psiquica. Durante pequenas possibilidades de lucros. 3, 4 e 5; 30, 40 e 50. (hs. e ns.)

Entre 22 de junho e 22 de julho:

— Acontecimentos maleficos, prejuizos e contrariedades. 6, 7 e 8; 33, 34 e 44. (hs. e ns.)

Entre 23 de julho e 23 de agosto:

— Harmonia, espirito concentrado, e favoravel para as relações de amizade. 2, 9 e 10; 11, 18 e 23. (hs. e ns.)

Entre 24 de agosto e 22 de setembro:

— Probabilidades de lucros inesperados e contrariedades domesticas. 1, 11 e 15; 37, 47 e 52. (hs. e ns.)

Entre 23 de setembro e 22 de outubro:

— Novas espectativas e tormentos morais. 7, 17 e 19; 43, 53 e 55. (hs. e ns.)

Entre 23 de outubro e 22 de novembro:

— Contrariedades e instabilidade. 8, 18 e 20; 62, 63 e 65. (hs. e ns.)

Entre 23 de novembro e 21 de dezembro:

— Confusão sentimental e disturbios organicos. 21, 22 e 24; 30, 31 e 42.. (hs. e ns.)

A LOURINHA

AMANHÃ

E AS BOLAS

DE SABÃO

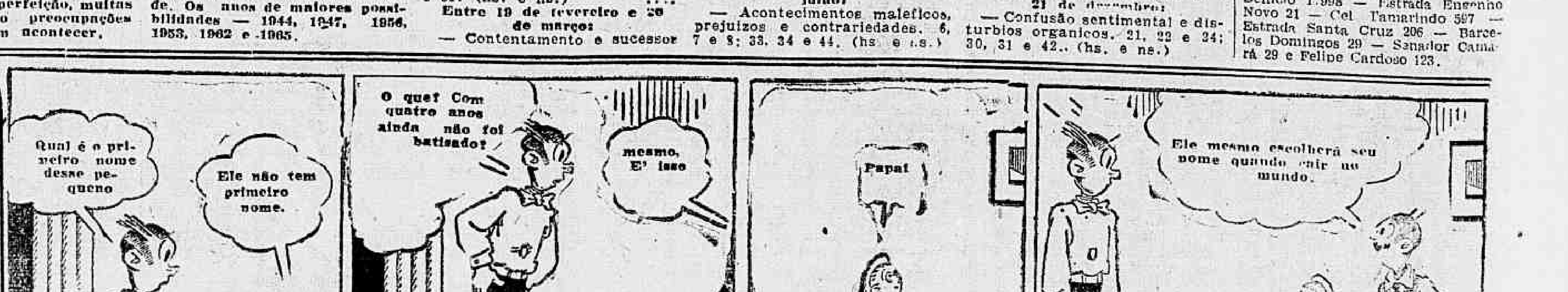

No Ministerio da Marinha

CAPITÃO DOS PORTOS DO ESTADO DA BAHIA E DO DISTRITO FEDERAL E ESTADO DO RIO DE JANEIRO

Pelo ministro, foram dispensados destes cargos os capitães de fragata Luiz Bezerra Cavalcanti e Otavio Fernandes de Faria Machado e o 2º ten Guilherme Pedroso da Silva, das funções de agente da Capitania dos Portos do Estado de Mato-Grosso, em Cuiabá.

O mesmo titular, resolveu designar os 2.os tenentes Joaquim Augusto da Silveira, para servir na Flotilha de Submarinos e João Teixeira de Castro, para exercer as funções de agente na referida Capitania de Mato-Grosso.

SERVIU GRATUITAMENTE

Foi contado, por equidade, o periodo de tempo de serviço prestado gratuitamente, em diversos departamentos e navios da esquadra pelo 1.º tenente Francisco Pinheiro da Cruz, da reserva remunerada.

AFIM DE EVITAR ATROPELO

Pelo diretor do Pessoal, foram solicitadas providencias para que sejam enviadas a sua diretoria, por parte daqueles que ainda não o fizeram, as Guias de Informações referentes ao 2.º semestre de 1943, afim de evitar atropelo ao bom andamento do serviço.

NO QUADRO DE MAQUINAS PRINCIPAIS

Foram promovidos a primeiros sargentos Artur de França Lisboa e Melchiades Pereira Bruno, aprovados no exame de habilitação á promoção de sub-oficial. No quadro de motores e maquinas especiais, foi promovido o segundo sargento o 3.º Altamiro de Assis; e no Quadro de Eletricidade a 3.os sargentos os cabos José Teofilo da Silva, Hugo Arnoldo Grunzki, Noel do Nascimento, José Messias Cariri, Humberto Xavier da Silva e Domingos Cordeiro.

A SU-OFICIAL

Foi promovido o 1.º sargento Levite da Costa Pitanga, especializado em torneiro frezador do Corpo do Pessoal Subalterno da Armada.

QUADRO DE ACESSO E UM AVISO AOS INTERESSADOS

Foram incluidos nos mapas para organização dos Quadros de Acesso, que devem vigorar no 2.º semestre do corrente ano, os quais devem comparecer á Diretoria do Pessoal, no dia 14 a 25 de maio andante, afim de verificarem o computo de seus requisitos para efeito de inclusão no referido Quadro de Acesso: Corpo da Armada — capitães de fragata — até o n.º 21 da escala. Capitães de corveta — até o n.º 36 da escola Capitães tenente — até o n.º 44 da escala. Quadro de Oficiais Fuzileiros — até o n.º 2 da escala. Capitães de corveta — até o n.º 6 da escala. Corpo de Saude da Armada — a) — cap. de fragata até o n.º 2. Cap. de corveta até o n.º 6. Capt. tens. até o n.º 4. b) — Quadro de Farmaceuticos e Quimicos: caps. tens. até o n.º 2. c) — Quadro de Cirurgiões Dentistas: caps. tens. até o n.º 2. 1os. tens. até o n.º 4. Quadro de Contadores Navais — caps. de frag. — até o n.º 2. Caps. de Corveta até o n.º 6. Caps. tens. até o n.º 4. Corpo de Patrões — Mores — Caps. tens. n.º 1 da escala. Quadro de Maquinistas da Armada — caps. tens. até o n.º 2. Quadro de Oficiais Auxiliares — até o n.º 4. Quadro de Oficiais Auxiliares Fuzileiros Auxiliares da Marinha — 1.os tenentes Navais — 1.º ten. — o n.º 1 da escala.

Pró-Santuario N. S. de Fatima

Promovida pela Comissão Executiva de Senhoras para a Construção do Santuario de N. S. de Fatima, da rua do Riachuelo, 367, amanhã, ás 10 horas, será alí celebrada Missa Solene, pelo exmo. sr. arcebispo d. Jaime de Barros Camara, comemorando a 1ª aparição de N. S.

No final da missa, no altar-mór, onde se acha já colocada, será benzida uma pedra, lavrada em Fatima e oferecida pelo sr. d. José Correia da Silva, bispo de Leiria.

A' noite, haverá a grande Procissão das Velas.

No encerramento, será pela 1ª vez, dada pelo exmo. e revmo. senhor Nuncio Apostolico, a Benção dos Doentes.

No Santuario acha-se aberta a inscrição dos doentes que desejem entrar no recinto reservado para esse fim. Senhoras samaritanas prestarão assistencia aos mesmos.

Designado o Embaixador Extraordinario á Posse do Presidente Eleito da Republica da Costa Rica

O presidente da Republica assinou, ontem, na pasta das Relações Exteriores um decreto designando Antonio Camilo de Oliveira, diplomata, classe M, para embaixador extraordinario e plenipotenciario, em missão especial, a posse do presidente eleito da Republica da Costa Rica, dr. Teodoro Picado.

Choque de Veiculos Na Rua S. Francisco Xavier

Em frente ao predio n.º 603 da rua S. Francisco Xavier, verificou-se ontem, ás primeiras horas da noite violento choque, entre um caminhão e um bonde, do qual resultou sairem feridos, com contusões e escoriações, Francisco Gomes, branco, de 30 anos, solteiro, bombeiro, residente á rua Laura de Araujo, 67; Euclides de Oliveira, branco, de 28 anos, solteiro, operario, morador á rua Clarimundo de Melo, 612; Armando Joaquim Cruz branco, de 29 anos, solteiro, operario, domiciliado á rua Itapurá, 610; e Aniceto Magalhães, branco, de 48 anos, motorista, residente á rua Serra, 166.

As vitimas foram socorridas no Posto Central de Assistencia, retirando-se em seguida.

O comissario de serviço, na delegacia do 15.º distrito policial, esteve no local e solicitou o comparecimento dos feridos ao Gabinete de Pesquizas Cientificas.

Dr. Newton Motta
Medico
GINECOLOGIA — OPERAÇÕES — PARTOS
Consultorio: — AV. RIO BRANCO, 108 s/502
TEL. 42-2171
(Ed. Martineli)
2as. 4as. 6as. — 9 ás 12

Caiu do Bonde

Apresentando contusões no frontal e escoriações generalizadas, foi socorrido no Posto Central de Assistencia, retirando-se em seguida, Paulo Silverio, pardo, de 30 anos, soldado do Exercito, servindo no 3.º Batalhão de Caçadores, que caiu do bonde na rua Machado Coelho.

O Auto-Caminhão Foi de Encontro ao Onibus

O auto-caminhão numero 11.597, dirigido pelo motorista Paulo de tal, quando trafegava ontem, á tarde, pela rua da Abolição, ao chegar em frente á rua Teixeira de Azevedo, foi de encontro ao bonde numero 1909, guiado pelo motorneiro, regulamento 6266, Leonidio Santos Sobrinho, morador á rua Venancio Ribeiro, 191. Em consequencia do choque, sairam feridos, o motorneiro e o ajudante de motorista, Wilson de Carvalho, domiciliado á rua Godofredo Viana, 397.

O comissario de serviço na delegacia distrital, ao ter ciencia do ocorrido, esteve no local e solicitou o comparecimento dos peritos do Gabinete de Pesquizas Cientificas.

O motorista evadiu-se.

Trafegou Com o Carro Particular, Sem Licença da Coordenação

ACABOU DENUNCIADO NO T. DE SEGURANÇA

Ao ministro Barros Barreto, presidente do Tribunal de Segurança Nacional, o procurador José Maria Mac Dowell da Costa apresentou denuncia contra Osvaldo de Souza Pinto, residente em Belo Horizonte, Minas Gerais. O reu, conforme declara a classificação do delito, violou medida tendente a restringir o consumo de gasolina, baixada pelo Conselho Nacional de Petroleo como consequencia da situação excepcional do conflito mundial, colocando em circulação indevida, sem licença especial, o carro particular de placa P-4494. A infração foi constatada pelos fiscais de transito José Zacarias Leite e Geraldo Ribeiro da Silva, tendo o acusado, ao depor, procurado atenuar o ato, alegando que saira com o carro de sua garage particular em experiencia de funcionamento dos freios. O crime foi capitulado no art. 6.º do decreto-lei n. 4750, que comina pena de 1 a 3 anos de prisão. Para o julgamento, o presidente do Tribunal designou o juiz Pereira Braga.

Vai Funcionar o Curso de Técnicos Classificadores de Erva Mate

FOI RECENTEMENTE CRIADO PELO PRESIDENTE DO I. N. M.

Deverá ser inaugurado na proxima quinzena, o Curso de Técnicos Classificadores de Erva Mate, recentemente criado pelo presidente do Instituto Nacional do Mate, sr. Carlos Gomes de Oliveira.

No referido curso, que será dirigido pelo quimico Enio Leitão, podem matricular-se os funcionarios da aludida autarquia que assim o desejarem e ficarão inscritos no mesmo "ex-oficio" todos os servidores do I. N. M.

O Curso de Técnicos Classificadores de Erva Mate será teorico e prático e poderá ser feito por correspondencia pelos funcionarios lotados fora da sede do Instituto. Terminando o mesmo os alunos farão exame perante uma banca constituida por um funcionario do Serviço de Economia Rural, um do I. N. M. e sob a presidencia do chefe da Seção de Produção e Industria da referida autarquia.

Diretoria do Serviço de Trafego

INFRAÇÕES

Estacionar em local não permitido: — C. 6762 — 9413 — M. G. 5606 — P. 5915 — 30030

Desobediencia ao sinal: — C. 278 — 5560 — 9495 — Mota 421 — Bonde 781 — 780 — 1888 — 1725 — 2526 — onibus 74 — 475 — 562 — 659 — 778 — 796 — 877 — P. 4800 6407 — 10197 — 24037 — 24651 25797 — 25511 — 29188 — 29331 21621 — 31508 — 31633.

Meio fio e bonde: — P. 2005.

Contra mão de direção: — C. 11311 — 12345 — P. 15418 — 22229 34998.

Abandonado: — P. 15430.

Excesso de fumaça: — onibus 165 — 223 — 329 — 993 — 998

Vazar oleo: — C 12613.

Fila dupla: — C. — 1062 — 3752 — 8460.

I. A. P. E. T. E. C.: — C. 2992 — 4253 — 9110 — 12255 — 12371 — P 16078 — 25609 — 36490.

Não apresentar a licença: — P. 31114.

Falta de freios: — onibus 4 — 141 — 389.

Não apresentr as carteira: — C. R. J. 16933 — P 2295 — 16981.

Falta de licença: — P. 5551.

Diversas infrações: — Carga 2937 — 3515 — 6132 — 6335 — 7077 — 9208 — P. 4743 — 16656 — 11375 — 13383 — 14605 — 16526 — 26294 — 27807.

CONSULTAS "5$000"
Olhos - Ouvidos - Nariz e Garganta — Dr. Fortunato
Especialista com pratica nos Hospitais da Europa — Rua da Carioca, 6, 4.º andar, das 13 ás 18 horas, diariamente.

Atacou o Parceiro Com o Taco

O pintor Teodoro Augusto da Silva, brasileiro, solteiro, de 21 anos de idade, residente á rua Frei Caneca n.º 183, quando disputava ontem, á tarde, uma partida de bilhar, no salão de propriedade do sr. Afonso Pinto Ramalho, no predio n.º 448, daquela rua, agrediu com o taco, o empregado da Penitenciaria Central do Distrito Federal, José da Silva, brasileiro, preto solteiro, de 31 anos e servente de pedreiro.

A vitima, que sofreu ferimento na cabeça, foi socorrida no Posto Central de Assistencia.

O agressor foi preso por dois soldados de Policia e pelo proprietario do estabelecimento, tendo sido apresentado ao comissario de serviço na delegacia do 14º distrito policial.

SOCIAIS

(Conclusão da 6.ª Pagina)

cisco Xavier;

A's 9 horas, o sr. Gorino Américo Sanginetl.

No Cemiterio de São João Batista:

A's 9 horas, a sra. Alzira Fabregas da Costa Miranda.

Foram sepultados, ontem, em São Paulo:

Senhores: Antonio Ferreira de Castro, Carmelo Calvano, Oscar Herminio Ferreira, Domingos Antonio Ciardi, Paulo Cramer, Antonio Martins Fadiga.

Menino: Dilermando Francisco Pinho.

Senhoras: — Adelaide Rodrigues; Maria Aparecida Canova e Durvalina Antunes Bispo.

Senhorinha: Nair Bueno de Almeida.

MISSAS

Serão celebradas hoje:

A's 7 e meia horas da manhã, no altar-mór da igreja São João Batista da Lagoa, por alma da sra. Inacia Vitorina da Costa e Almeida.

Na igreja de São José:

No altar-mór, ás 10 horas, de 7º dia, por alma da sra. Leocadia Lopes Legey.

— A's 8,30 horas, no altar-mór, de 7º dia, em sufragio da alma do sr. Ernesto Maranhão.

Na igreja da Candelaria — No altar-mór, ás 9,30 horas, de 7º dia, em intenção da alma do coronel, dr. Hermegenes Pereira Queiroz e Silva.

— A's 10,30 horas, de 7º dia, no altar mór, por alma do aviador, Paulo Afonso d'Avila Zavaratario.

— A's 10 horas, de 7º dia, em sufragio da alma do dr. Augusto Moreira Barros de Oliveira Lima.

— Na matriz do Sagrado Coração de Jesus, ás 9 horas, de 7º dia, em intenção da alma, da senhorinha Stella Miranda Antunes.

Na Catedral Metropolitana:

A's 8 horas, de 7º dia, em sufragio da alma da sra. Ana Fernandes Ribeiro Fonseca.

— A's 9 horas, de 7º dia, por alma da sra. Francisca Dias de Oliveira.

Na Igreja do Santissimo Sacramento:

No altar-mór, ás 9 horas, de 7º dia, em sufragio da alma do sr. Ernesto dos Santos.

— A's 10,30 horas, de 7º dia, em intenção da alma do ator Artur de Oliveira.

— Na igreja de Nossa Senhora do Carmo, ás 9 horas, de 7º dia, por alma do sr. Francisco Artur Costa.

— No altar-mór da igreja de São Francisco de Paula, ás 10 horas, de 7º dia, em sufragio da alma da sra. Laurentina da Silva Pereira.

— No altar-mór da igreja de São Jorge, por alma da sra. Eugenio Estefanio.

— No altar-mór da Igreja Catedral, será celebrada, amanhã, ás 9,30 horas, missa pelo descanso da alma da escritora e jornalista, sra. Ana Vieira Cezar.

DOENÇAS ANO RETAIS E DOS INTESTINOS
DR. LAURO BORGES
Av. R. Branco, 108, 4.º and. s/406
TEL. 42-4733

Avisos Baixados Pelo Ministro da Guerra

O ministro, resolvendo uma consulta do comandante da 7.ª Região Militar, declarou, por aviso de ontem, o seguinte: "Os reservistas de 2.ª e 3.ª categorias, incorporados, ao serem licenciados, terão a categoria que lhes couber, de acordo com o seu grau de instrução e na conformidade do disposto no art. 41 do R.S.M.; b) os reservistas de 2.ª e 3.ª categorias, incorporados e aprovados em cursos de formação de cabos e sargentos, não devem ser considerados reservistas de 1.ª categoria, antes do seu licenciamento".

— Em aviso n. 1.215, de ontem, o ministro declarou que "ficam os comandantes de Regiões Militares autorizados a determinar que as Escolas de Instrução Militar e Tiros de Guerra, recebam instrução relativa ás armas automaticas (F. M. e Mtr.), mediante entendimento prévio entre os comandantes de unidades e as I. R.T.G. interessadas, de acordo com os programas que forem fixados por ano".

— O comandante do C.P.O. R. de Recife consulta se o aviso n. 3.202, de 30 de dezembro de 1943, se aplica aos alunos reservistas convocados e posteriormente matriculados no Centro. Em solução, declarou o ministro, por aviso n. 1.216, de ontem, "que o aviso citado aplica-se a todos os alunos cujas matriculas decorreram de convocação e que, na data da sua publicação (30-12-1943), já eram alunos dos Centros ou Nucleos".

— O ministro, por aviso de ontem, que tomou o n. 1.214, declarou: "De acordo com os artigos 100 e 162 do R.U.P.E., os alunos da Escola de Intendencia do Exercito passarão a usar um distintivo de ano, para os uniformes branco e azul turquesa; 1.º ano: cordão com palmatoria, borla e franja de cor azul turquesa; 2º ano: — cordão com palmatoria, borla de cor azul turquesa e franja de cor de ouro velho".

CINEMA

"Sahara" é Muito Mais Que Um Filme é Um Monumento de Arte e Dignidade! ...

Uma cena vigorosa de "Sahara", o espetacular filme da Columbia sobre a guerra no deserto, hoje no Plaza

"Sahara", o extraordinario espetáculo que a Columbia vai apresentar hoje no Plaza, (exclusivamente) e onde Humphrey Bogart tem a sua mais sugestiva e vigorosa "performance", conta uma historia nova, original, diferente.

"Sahara" é muito mais que um filme: é um monumento de arte e dignidade... E' um dos grandes momentos do cinema de todos os tempos e ficará imperecivel na memoria dos homens livres da Terra!

"DU BARRY ERA UM PEDAÇO" FESTEJARA' O VIGESIMO ANIVERSARIO DA METRO GOLDWYN MAYER

Lucille Ball, a deliciosa "estrela" de "Du Barry era um pedaço"

Em junho proximo a Metro Goldwyn Mayer, festejará o vigessimo aniversario de sua fundação — e entre nós, no Metro Passeio, o filme comemorativo desse acontecimento será "Du Barry era um pedaço" (Du Barry was a Lady), uma "extravaganza" musical e tecnicolorida de grande espetáculo, com Lucille Ball, Red Skelton, Virginia O'Brien e um sem numero de "girls" de estonteante beleza e plastica.

CAPAZ DE MATAR UMA MOSCA, COMO EXPLICAR, ENTÃO, O FATO DE SE TER TORNADO UM BARBARO ASSASSINO?

Ricahrd Dix faz, no formidavel filme RKO Radio, "O Fantasma dos Mares" (The Ghost Ship), o papel de um capitão de navio que era um sêr comum, simples e sem maldades, porém por motivos misteriosos, torna-se um terrivel assassino, sádico e sem escrupulos.

Neste filme sensacional, há cenas do mais absoluto horror, e que serão eternamente recordadas pelos "fans" dos filmes misteriosos... Para os nervos fortes, recomendamos este filme tetrico que é "O Fantasma dos Mares", com Richard Dix, Russell Wade e Edith Barrett e que estará segunda-feira nos cinemas Astoria, Olinda e Ritz. Não se esqueçam, portanto, "fans dos filmes de horror, de assistir á mais este soberbo drama do genero, que foi dirigido por Mark Robson.

"A PATRULHA DE BATAAN"

Robert Taylor é o grande herói da têla do Metro Passeio, agora com sua interpretação vigorosa em "A Patrulha de Bataan", em cujo elenco tambem aparecem George Murphy, Robert Walker, Desi Arnaz, Lloyd Nolan, Thomas Miachell, Philip Terry e outros. Nos Metros Tijuca e Copacabana o filme é "Lily, a Teimosa", com Judy Garland, Van Heflin e Marta Egerth.

A MAIS SENSACIONAL AVENTURA DE TARZAN ATE' HOJE FILMADA!

Tarzan em luta com formidaveis monstros pre-historicos — Aranhas gigantescas e medonhas flores carnivoras!

Uma noticia esplendida para os "fans": A inauguração de um confortabilissimo cinema, o Republica, á avenida Gomes Freire, 84-A, sexta-feira, 19, será feita com um filme digno: "Terror no Deserto", colossal espetaculo RKO Radio, que apresenta nos papeis centrais, naturalmente, Johnny Weissmuller e mais Nancy Kelly, Johnny Sheffield e Otto Kruger.

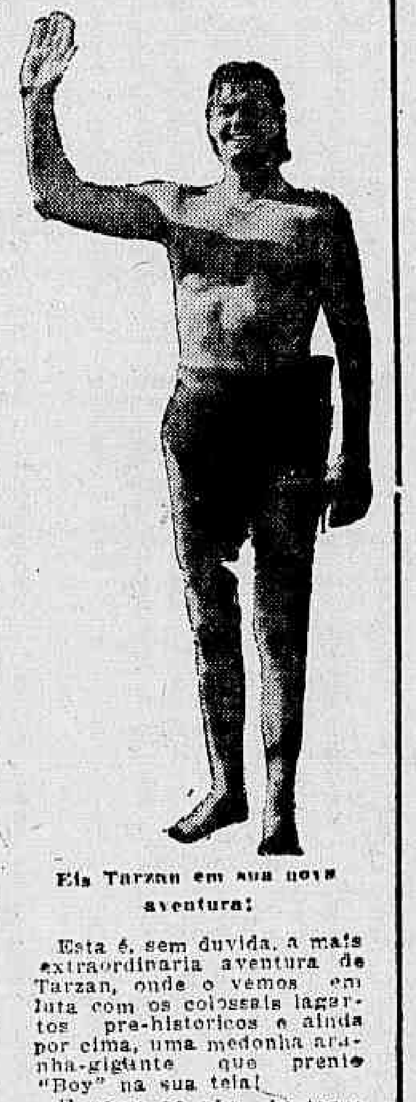

Eis Tarzan em sua nova aventura!

Esta é, sem duvida, a mais extraordinaria aventura de Tarzan, onde o vemos em luta com os colossais lagartos pre-historicos e ainda por cima, uma medonha aranha-gigante que prende "Boy" na sua teia!

E como se não bastasse isto, Tarzan é apanhado por uma pavorosa Flor-carnivora! Enfim, como vêem, "Terror no Deserto" é um filme admiravel, que prende a atenção do espectador e fornece momentos de grande emoção.

Lembrem-se, sexta-feira, 19, no novissimo cinema Republica, a inauguração com "Terror no Deserto", e já na segunda-feira, 21, estará tambem nas têlas dos cinemas Astoria, Olinda e Ritz.

PRODUÇÃO COMERCIO E FINANÇAS

As Terras da Baixada Fluminense

O sr. Pedro Ludovico, interventor federal em Goiaz determinou que se processasse imediatamente ao retalhamento de areas de terra pertencentes ao Estado, localizadas nas vizinhanças da antiga capital. Feito isso, esses lotes serão entregues a qualquer pessoa, com a condição de ocupa-los e cultiva-los a começar do dia da emissão da posse.

Este fato faz-nos reviver o esplendor e a decadencia da velha sede do governo goiano, em tudo semelhante ao passado de riquezas e depois, pelos anos afora, á miseria duma vasta extensão da Baixada Fluminense.

Com a mudança da alta administração para Goiania, a cidade de Goiaz, bem como todo municipio, sofreu um longo periodo de exodo de todas as suas atividades, de maneira que o comercio, a industria, a lavoura, etc., cederam lugar a uma vaga reminiscencia de operosidade, em todas as suas formas, exibindo-se ali e acolá quadro de desalento e de abandono. Passado, porém, o momento de estupefação, causada pela mudança de capitais, o povo e o governo, associados, reagiram contra a crueza do golpe assestado sobre o legendario "pouso" dos bandeirantes na sua arrancada para o Oeste. E agora, com o ato do sr. Ludovico, as forças vivas de Goiaz, que dali se ausentaram mas que nunca se aclimaram ao ambiente estranho, voltam na primavera de suas esperanças como as andorinhas, para reconstruirem os seus lares. Dentro em pouco, pois, Goiaz voltará ao que foi.

Ha, assim, uma certa analogia na situação do historico aglomerado humano do Brasil Central com a das terras do E. do Rio abandonadas ao tempo da libertação dos escravos mas presentemente conquistadas ás inundações do seu sistema pluvial. E' profundamente lamentavel, porém, que haja tão grande diferença, e isto em relação ao seu aproveitamento e distribuição. O terreno enxuto, dividindo o E. do Rio com o Distrito Federal, esteve a pique de ser objeto de concessão dum poderoso sindicato japonês que se propunha plantar urtigas, materia prima de tecidos paionados. Tendo escapado desse triste destino, graças á oportuna intervenção de oficial superior do nosso Exercito, caíram, todavia, num rumo mais duvidoso e talvez até mais ingrato, pois que presentemente se dividem entre compadres e amigos e deixaram a sua condição de terras alagadas e paludosas para serem areas esperando valorização sem limites, mas sem que os seus atuais proprietarios plantem uma couve ou semeiem uma cenoura.

Não seria o caso, portanto, de se traçar para as terras da Baixada, principalmente das proximas á metropole, o futuro compulsorio que o sr. Ludovico traçou para as areas abandonadas de Goiaz? Elas têm, acima daquelas, um papel de maior relevo no abastecimento de produtos de pequena lavoura aos habitantes da metropole.

* * *

As Revelações dos Transportes

A lista de cargas transportadas, nestes ultimos tres dias, pela Estrada de Ferro Central do Brasil, figura um peso apreciavel representando aves vivas para o abastecimento da nossa população. Mais exatamente, no dia oito do mês andante entraram no nosso mercado 16.169 quilos de galinaceos. E' essa, aliás, com pequena diferença, a base do suprimento diario á nossa capital. Em relação ao recebimento de ovos, presentemente, tambem não tem havido sensiveis alterações na chegada á metropole, nestes ultimos meses, em confronto com periodos anteriores. Não se concebe assim, o extraordinario aumento do preço de aves e ovos, de certo tempo a esta parte, a não ser que essas utilidades á vida domestica estejam submetidas a um regime de desiquilibrio entre a oferta e a procura.

E' a explicação admissivel deante de tal anormalidade. A ter de aceitar, portanto, essa hipotese, seremos, tambem naturalmente compelidos a admitir duas unicas causas responsaveis por essas perturbações. A primeira, seria a resultante dum movimento de retenção organizado, afim de se alcançar maiores lucros. A segunda, poderá refletir as consequencias do racionamento de carne bovina, o qual é bem possivel que seja reajustado ás necessidades de consumo por uma cota elevada de carne de galinaceos.

Ainda na primeira conjectura, o remedio a aplicar contra as manobras altistas está nas mãos dos poderes encarregados da defesa da economia publica.

No ultimo caso, se é o que está preponderando, a medida recomendavel é a restrição da liberdade de compra, nos moldes a que subordinam os artigos considerados indispensaveis ou essenciais.

Ai fica, pois, mais um quebra cabeça desafiando o estudo do orgão que dirige a maquina do abastecimento do Distrito Federal. E do resultado a que ele chegar, se tranquilisarão ou não os dirigentes de hospitais, os chefes de lares com enfermos, etc.

CAMBIO

O mercado de cambio abriu ontem, calmo e inalterado. O Banco do Brasil declarou sacar sobre Londres a Cr$ 79.58 9|16 e sobre Nova York a Cr$ 19.63 e comprar a Cr$ 78.46 7|16 e a Cr$ 19.47, respectivamente.

Assim ficou, no primeiro encerramento. Reabriu e fechou inalterado.

O mercado de cambio funcionou ontem, calmo e inalterado.

O Banco do Brasil afixou ontem para as suas cobranças e de outros bancos, cotas e remessas para importação, as seguintes taxas:

A' vista:	Cr$
Libra	79.58 9|16
Dolar	19.63
Franco suiço	4.55
Escudo	0.80
Coroa sueca	4.72
Peso chileno	0.63 3|8
Peso boliviano	0.46 3|4
Peso argentino	4.94 1|2
Peso uruguaio	10.48 3|8

O Banco do Brasil para compra as letras de cobertura afixou as seguintes taxas:

MERCADO LIVRE	Cr$
Libra	10.49 3|4
Dolar	19.47
Escudo	0.79
Peso chileno	0.59 15|16
Peso argentino	4.82 3|4
Peso uruguaio	10.22 1|16
Franco suiço	4.51 3|4
Coroa sueca	4.52 1|16

MERCADO OFICIAL	Cr$
Libra	68.13 1|2
Dolar	16.50
Escudo	0.67 1|4
Franco suiço	3.84 3|8
Coroa sueca	3.93 3|8
Peso uruguaio	8.66 3|16

CAMBIO LIVRE OFICIAL	Cr$
Dolar (compra)	19.80
Dolar (venda)	20.30
Libra (compra)	78.46 7|16
Libra (venda)	79.58 9|16

COBERTURA AOS BANCOS	Cr$
Libra (compra)	78.46 7|16
Libra (venda)	78.88 9|16

REPASSE AOS BANCOS	Cr$
Libra (oficial)	66.76 3|8
Dolar (oficial)	16.58

OURO FINO

O Banco do Brasil comprava o ouro fino na base de 1 000 por 1 000 ao preço de Cr$ 22.00 por grama.

	GRAMAS
Ontem	—
Desde 1º do mês	164 128 451
Total	164 128.451

Cambio Estrangeiro

Em Nova York:	Abertura:	Hoje:
S|Londres tel. £		402 404
S|Lisboa tel. Escudo		4 09
S|Madrid, tel. por P.		9 20
S|Estocolmo, por Kr		23 84
S|Berna, livre, tel. F.S.		23 40
S|Berna, tel. P. C.		23 43
S|B. Aires, tel. por P.		25 02
S|Montreal (Canadá)		90 50
Em Nova York: Fechamento:		
S|Londres £ tivenda		alc
S|Londres £ tcomp.		alc
A' vista:		
S|N York 100$ tivenda		189 25
S|N York 100$ tcomp		189 00
Em Buenos Aires: Fechamento:		
S|N York 100$ tivenda		17 00
S|N York 100$ tcomp		16 00
A' vista: Em Nova York:		
S|N York 100$ tivenda		401.75
S|N York 100$ tcomp.		401 25

Short Exchange de Londres

TITULOS BRASILEIROS: FEDERAIS:	Compradores:
Funding 5%	73 10 0
Novo Funding, 1914	65 0 0
Conversão, 5%	76 10 0
Emp. de 1914, 5%	44 10 0
"E" 40 anos 3%	[illegible]
ESTADUAIS:	
Distrito Federal 5%	38 0 0
Rio de Janeiro, 7%	35 10 0
Baia, 1923, 5%	32 10 0
Paraná, 5%	14 10 0
TITULOS DIVERSOS:	
City of São Paulo Improvements and Freehold	86 0 0
Bank of London & S. America, Ltd	3 2 6
S. Paulo Gaz Co Lt.	8 0 0
Brazilian Warr Agency & Finance Co Lt.	0 12 4 ½
Cables & Wireless Lt. Ordinarias	82 0 0
Ocean Coal & Wilsons Ltd.	0 3 4 ½
Imperial Chemical Industrials, Ltd.	1 19 3
Leopoldina Railway Co 6 1/2 % 1935	46 0 '
Lloyd's Bank Ltd "A" Shares	3 2 6
Rio de Janeiro City Imp Co Ltd	1 3 3
Rio Flour & Granaries, Ltd.	1 11 9
São Paulo Railways Co Ltd.	54 0 0
Western Telegraph Co Ltd., 4% Dep Est.	102 0 0

TITULOS BRASILEIROS:	
Consols, 2 ½%	79 0 0
Emp. de Guerra Britannico, 3½%, 1927-47	103 1 3

TITULOS

O mercado de titulos esteve ontem, bastante animado e bem colocado, cujos negocios foram feitos em maior vulto sobre os diversos papeis em evidencia. Regularam firmes as apolices da União estaveis as Municipais e as de sorteio. As ações de bancos e companhias permaneceram em boa posição, com as Debentures firmes, como se vê abaixo:

Vendas realizadas ontem:

APOLICES GERAIS:	Cr$
40 Uniformizadas	995.00
11 Idem Cr$ 200.00	200.00
9 Idem, Cr$ 500.00	500.00
103 D. Emis., nom.	990.00
130 Idem, port.	850.00
20 Idem, idem	352.00
60 Idem idem	860.00
1 Idem, 1917, c|4 Ssp Venc.	900.00
105 D. Emis. pt. caut.	830.00
400 Idem, idem	835.00
79 Reajustamento	850.00
11 Idem, idem	853.00
OBRIGAÇÕES:	
100 Tesouro, 1921	1.050,00
100 Idem, 1937	930.00
250 Idem, 1939	1 085,00
2 Idem, Rod. Nom.	875.00
2 Guerra, Cr$ 100,00	80.50
1.058 Idem, idem	81.00
2.569 Idem, idem	81.50
200 Idem, idem	82.00
41 Idem, Cr$ 200.00	162.00
167 Idem, idem	163.00
350 Idem, idem	165.00
17 Idem, idem	164.00
6 Idem Cr$ 500.00	430.00
5 Idem, idem	433.00
83 Idem, idem	435.00
137 Idem Cr$ 1 000.00	895.00
44 Idem, idem	900.00
20 Idem, idem	838.00
ESTADUAIS:	
44 Minas 7% pt	1.023.00
3 Minas, 1ª serie	200.00
420 Idem 2ª serie	197.00
12 Idem, idem	198.00
565 Idem 3ª serie	200 50
139 Idem, idem	201.00
1 Idem, idem	200.00
19 Pernambuco	103.00
MUNICIPAIS:	
61 Emp. 1931	234.00
MUNICIPAIS DOS ESTADOS:	
500 Niterói	219.00
31 Porto Alegre, 3 ½%	33.00
BANCOS:	
288 Brasil	620.00
400 Credito Geral	350.00
COMPANHIAS:	
235 Panair do Brasil	240.00
100 Docas de Santos, nom.	280.00
60 Belgo Mineira, port.	690.00
50 Idem, idem	695.00
120 Siderurgica Nacional	240.00
10 Vale do Rio Doce, c|80%	800.00
DEBENTURES:	
50 Banco Lar Brasileiro	243.00
50 Cia. Cerv. Brama	1.170.00
250 Cia. F. e L. Nordeste do Brasil	990.00

CAFÉ

O mercado deste produto funcionou ontem, em condições calmas e destituido de interesse.

O tipo 7 foi cotado ao preço de Cr$ 26.00 por 10 quilos na tabua e venderam-se 929 sacas.

Fechou calmo.

COTAÇÕES POR 10 QUILOS	Cr$
Tipo 3	28.00
Tipo 4	27.50
Tipo 5	27.00
Tipo 6	26.50
Tipo 7	26.00
Tipo 8	25.50

PAUTA:

Estado de Minas: (Mensal):	
Café comum	2,80
Café fino	4.10
Estado do Rio: (Semanal):	
Café comum	2,20

MOVIMENTO ESTATISTICO

Entradas, 16.070. Embarques, nada. Consumo local, nada. Estoque, 663 604 sacas.

MERCADO DE SANTOS

Entradas, 48.339. Embarques, nada. Passagem, 21.586. Estoque, 2.806.896 sacas.

ALGODÃO

EM PERNAMBUCO

Mercado firme.

Cotações por 15 quilos: — Compradores: base 5, Matas, ... Cr$ 75.00; base 5, Sertão, ... Cr$ 83,00.

MOVIMENTO ESTATISTICO

Entrdas, 15 000 1º de setembro, 255 500 Exportação, 500. Existencia, 83.800. Consumo local, 700 fardos.

ALGODÃO EM SÃO PAULO

Meses:	Cont. Abertura	"A" Fech.
Maio	81.00	81.00
Junho	—	—
Julho	82.30	81.90
Agosto	—	82.30
Setembro	—	—
Outubro	—	83 80
Novembro	85.30	—
Dezembro	—	85.10
Janeiro	—	85.50
Fevereiro	—	—
Março	—	86.20

Vendas: 8 100 fardos.

Meses:	Cont Abertura	"B" Fech.
Maio	81,50	81.50
Junho	—	82.50
Outubro	—	84.50
Dezembro	—	85.70
Janeiro	—	86.20
Março	—	87.20

Vendas: 28 500 fardos.

PREÇO DO DISPONIVEL

	Compradores: Cr$
Tipo 4	84.00
Tipo 5	81 00
Tipo 6	79 00

EM NOVA YORK

Na abertura — Funcionou estavel, com alta de 1 a 2 pontos. COTAÇÕES — Maio 21 14; julho 20 59; outubro 19 95; dezembro 19 69; janeiro nlc e mraco 19 47

AÇUCAR

EM PERNAMBUCO

Funcionou estavel.

Cotações por 60 quilos: — Usina de 1ª, Cr$ 68.00 Refinado de 1ª, Cr$ 65.00 Cristal Cr$ 60.00. Demerara, Cr$ 54.00 3ª Sorte, .. Cr$ 46.00. Somenos, Cr$ 48,00 e Mascavos, Cr$ 40.00.

MOVIMENTO ESTAAISTICO

Entradas, 17.537 1º de setembro, 3.730.572. Existencia, ... 1.821.421 Consumo local, 900. Exportação, 26.100 sacos.

MERCADO DE GENEROS

O mercado de generos alimenticios funcionou ontem com o seguinte movimento:

	Entradas:	Saidas:
Feijão	174	420
Farinha	—	200
Arroz	1.097	650
Açucar	—	—
Charque	—	70
Batatas	—	—
Milho	—	90
Manteiga	—	6.394
Banha	90	60
Cebolas	—	—

CARNES VERDES

ABOLIDOS:

Bois, 299; vitelos, 157; suinos, 33; ovinos, 7; caprinos, 76; perús, 24; aves, 4.901 e caças, 6.

ENTRADAS:

Bois, 818½; vitelos, 82 ½; suinos, 149½; caprinos, nada; perús, nada e aves, nada.

TOTAL:

Bois, 1.117½; vitelos, 239½; suinos, 182½; ovinos, 7; caprinos, 76; perús, 24; aves, 4 901 e caças, 6.

PREÇOS:

Bois casado: Cr$ 2.20; dianteiro, Cr$ 1.70; traseiro, Cr$ 2.70; traseiro mocotó, Cr$ 2.80; traseiro serrote, Cr$ 2,90; vitelo, Cr$ 3.90; suinos, Cr$ 5,00; Ovino, Cr$ 3.50; Caprinos Cr$ 3.50; Peru' Cr$ 14.00; Ave, Cr$ 6.50 e Caça, Cr$ 12.00.

MOVIMENTO AEREO

ESPERADOS

Porto Alegre — Panair	12
São Paulo — Vasp	12
São Paulo — Vasp	12
São Paulo — Vasp	12
Buenos Aires — Panair	12
Miami — Panair	12
Assuncion — Panair	12
Uberaba — Panair	12
Decife — Cruzeiro do Sul	12
Curitiba — Cruzeiro do Sul	12
Porto Alegre — Vasp	12
Curitiba — Vasp	12

A SAIR

Porto Alegre — Panair	12
São Paulo — Vasp	12
São Paulo — Vasp	12
São Paulo — Vasp	12
Buenos Aires — Panair	12
Miami — Panair	12
Uberaba — Panair	12
Buenos Aires — Cruzeiro do Sul	12
Fortaleza — Cruzeiro do Sul	12

FÔRO MILITAR

O AUDITOR CONCEDEU O LIVRAMENTO CONDICIONAL

O 1.º auditor de Porto Alegre acaba de conceder livramento condicional a Zeferino de Aguiar Macedo, que se achava cumprindo pena na Casa de Correção do Estado do Rio Grande do Sul, por infração dos artigos 166 e 173 n. 1 do Código Penal de 1891. O auditor Pedro de Melo Carvalho fez consignar nos autos uma longa sentença, a qual terminou com as seguintes considerandas: "Considerando que o beneficio do livramento condicional aproveita, sem a mais leve duvida, aos militares condenados por crimes cometidos anteriormente ao Código da Justiça Militar, consoante jurisprudencia não só do Egregio Supremo Tribunal Federal, como do Egregio Supremo Tribunal Militar; considerando que nada há, nem foi alegado, que se oponha ao pedido, de vez que se acha formulado e instruido de acordo com as prescrições legais; tudo isto e em face dos principios de direito que regulam a especie, resolvo conceder, como efetivamente concedo, livramento condicional a Zeferino de Aguiar Macedo". Por ultimo, determinou a formula como deve ser cumprido dito livramento. Em face desta decisão, o processo em questão foi recolhido ontem ao Arquivo do Supremo Tribunal Militar.

ALVARAS DE SOLTURA

Foram expedidos pela 2.ª Auditoria Regional alvarás de soltura em favor dos desertores Arlindo Martins Mendonça, do 1.º R.C.D.; Fausto Henrique Coutinho e Carlindo Pereira Guimarães, ambos do Regimento Floriano e Helio Lemos de Miranda, do 3.º R.I. Tambem foi mandado pôr em liberdade o ex-cabo Pedro da Costa Ribeiro, por ter o Tribunal Militar diminuido a sua pena para 1 ano de condenação já a tendo cumprido.

— Pela 3.ª Auditoria Regional foram expedidos alvarás em favor dos desertores Francisco Santiago Rodrigues e Durval Batista da Silva, por conclusão da pena imposta aos mesmos.

DENUNCIADO UM SOLDADO DO 11.º R. I.

O promotor Martins Arruda, da 3.ª Auditoria Regional, denunciou ontem o soldado Nilo Lourenço da Silva, do 11.º R.I., por infração dos arts. 136 e 185 do novo Código Penal, por ter na noite de 23 de março ultimo, se embriagado voluntariamente, e ao ser repreendido pelo capitão João Manuel Faria Filho, agrediu ao mesmo, que por falta de outros meios, revidou a agressão. O representante do Ministerio Publico deixou de denunciar o capitão Faria Filho, baseando-se nos artigos 29 n. II e 32 do referido Código, declarando: "O cap. Faria, agredido inopinadamente, sem motivos que justificasse a atitude do soldado Nilo Lourenço da Silva, tinha o dever, não só como homem, mas principalmente, como oficial do Exercito de fazer valer a sua autoridade e, no caso dos autos, o unico meio era o revide á agressão sofrida. Foi o que se deu. O capitão agiu em legitima defesa. A violencia praticada pelo mesmo contra o seu inferior foi legal". Finaliza o promotor Arruda, dizendo "que tratando-se de uma unidade pertencente ao Exercito Expedicionario, a disciplina ficaria abalada se o capitão Faria fosse processado juntamente com o soldado insubordinado". Por ultimo, requereu a prisão preventiva do reu Nilo.

Tribunal do Juri

TENTOU MATAR O DESAFETO COM CINCO TIROS DE REVOLVER E SERA' JULGADO HOJE

O Tribunal do Juri reune-se hoje, para julgar o réu Zacarias Joaquim dos Santos, denunciado como incurso no art. 121 c|c art. 12, II, do Código Penal.

Segundo a denuncia, no dia 19 de outubro p. passado, cerca de 14 horas, na Avenida Automovel Clube, o reu atirou contra Antonio Miranda dos Santos, atingindo-o, e iniciando a execução de um crime de homicidio, não consumado por motivo alheio á sua vontade. Contra o réu foi lavrado auto de prisão em flagrante pelas autoridades do 24.º Distrito Policial.

O Alemão Suicidou-se Golpeando o Pescoço

ESTAVA PRESO NA ILHA DAS FLORES

O alemão Georg Bosch achava se preso e recolhido á Hospedaria dos Imigrantes na ilha das Flores quando, na manhã de 25 de março do ano passado, apareceu morto na seção em que estava preso.

O pescoço apresentava varios ferimentos e ao lado achava-se a faca de cozinha utilizada pelo tresloucado homem para consumar o seu gesto extremo.

Foi aberto inquerito na 1.ª Delegacia Auxiliar ficando apurado que Bosch ao receber a sua refeição no dia anterior, escondera a faca de cozinha que lhe foi entregue juntamente com o garfo e os alimentos que lhe chegavam ás mãos diariamente.

O alemão, que era natural da cidade de Heidenheim, na Alemanha, deixou um bilhete no qual expunha a sua situação de prisioneiro de guerra.

Num dos periodos acrescentava ele que era técnico em montagem mecanica, achando-se trabalhando no Brasil, quando foi surpreendido com a guerra e consequentemente preso em 1943.

Era ele casado naquele pais e tinha uma filha na Alemanha.

Finalizando, disse ele que as saudades da terra natal o levaram ao suicidio, nada mais tendo a acrescentar.

O inquerito foi concluido agora, e os autos foram distribuidos ao juiz da 5.ª Vara Criminal.

2ª Conferencia Penitenciaria Brasileira

Reunir-se-á na segunda quinzena de junho a 2.ª Conferencia Penitenciaria Brasileira, autorizada por despacho do presidente da Republica e promovida, de acordo com o sr. ministro da Justiça, pelo Conselho Penitenciario do Distrito Federal e Inspetoria Geral Penitenciaria.

As finalidades do importante conclave são das mais extensas, abrangendo uma serie de questões atinentes á boa execução do regime penitenciario estabelecido pelo novo Código Penal e demais disposições legais em vigor.

Os membros do Conselho Penitenciario do Distrito Federal e Inspetoria Geral Penitenciaria constituem a Comissão Executiva da Conferencia, cujas conclusões serão encaminhadas ao ministro da Justiça e á Comissão Elaboradora do Código Penitenciario.

Varios Estados já designaram seus representantes junto ao momentoso Congresso, destinado a debater os mais relevantes temas de Direito Penitenciario e Penal, no sentido da unidade de execução do regime penitenciario em todo o país.

O 136.º Aniversario dos Dragões da Independencia

O 1.º Regimento de Cavalaria Divisionario — Dragões da Independencia — comemorará amanhã, durante todo o dia, o 136º aniversario de sua fundação. O seu comandante, coronel Estevão de Souza Lima, obediente ás tradições da unidade, organizou o seguinte programa: I — Show artistico musical do qual participarão, por especial deferencia, consagrados artistas do nosso "broadcasting", bem como a soprano Carmem Gomes e o tenor Reis e Silva. II — a) Reprise pelos oficiais do Regimento; b) — saltos a cavalo, pelos oficiais da Unidade; c) Carrossel pelos esquadrões de metralhadoras e I de fuzileiros. III — Dansas. Traje: civis — de passeio. Uniforme: cinza, calça.

Prorrogado o Prazo Para Sugestões ao Ante-Projeto da Lei de Falencias

Atendendo a uma solicitação do Instituto da Ordem dos Advogados Brasileiros, o ministro da Justiça, sr. Marcondes Filho, resolveu prorrogar até 30 de junho proximo o prazo para recebimento de sugestões sobre o ante-projeto da Lei de Falencias.

Dr. Américo Caparica
Clinica Medico Cirurgica
Consult. R. Visconde do Rio Branco, 31 — Tel. 42-2056
Diariamente das 16 ás 19 hs.
Res. Rua Paulo de Frontin, 103-2.º — Tel. 22-7804

Martinho Prado Junior

HOMENAGEM NO INSTITUTO BRASILEIRO DE CULTURA

Na ultima sessão do Instituto Brasileiro de Cultura, o sr. Helio Rocha fez a sua anunciada conferencia sobre Xavier Marques. O sr. Americo Palha pronunciou um discurso estudando a personalidade de Martinho Prado Junior. A sra. Maria Esolina Pinheiro propôs que o Instituto Brasileiro de Cultura se associasse ás homenagens que serão prestadas ao Corpo Expedicionario. O expediente constou uma carta do sr. José Mac Dowell da Costa agradecendo a sua eleição para socio efetivo, e uma carta do sr. E. Vitor Visconte pedindo a sua admissão como socio efetivo.

Na sessão de terça-feira proxima, 16 do corrente tomará posse o socio efetivo sr. José Ribeiro, que será saudado pelo sr. Osvaldo Paixão, e apresentado á casa pela consocia Iveta Ribeiro.

Na ultima sessão do mês, dia 30, haverá eleição para socios efetivos.

TEATRO CARLOS GOMES
Empresa Pascoal Segreto — Fone 22-7581
Quarta-Feira, 17 — Quarta-Feira, 17
ESPETACULOS POR SESSÕES, A'S 20 E 22 HS.
SENSACIONAL ESTREIA DA GRANDE
Companhia Argentina de Revistas
Com a revista em 2 atos e 17 quadros de Leon Alberti
"Chegou Madame Rasimi"
Desempenho de um elenco graciosissimo com:
THELMA CARLO'
FERNANDO BOREL
ALMA MORENO
Nos principais papeis
Primeiros atores comicos: VICENTE FORASTIERI, ANTONIO PROVITILLO — HECTOR FERRARO

TRES PRIMEIRAS FIGURAS
As encantadoras figuras de "vedetas"
PALOMA CORTEZ — ELISA CASTANO — ALICIA DELIO
PEPE ARMIL (cantor-bailarino) — VICENTE PARENTE (ator)
Atrações de fama mundial
ROBBY YORK — MARTIN BROTHERS — LAS MANOLAS
16 Tentadoras "Girls" Bailarinas do "Barulho"...
Direção de Leon Alberti — Grande orquestra sob a regencia dos maestros FRANCISCO MAYANS e JUAN J. GALLASTEGUI
Bilhetes á venda

E S P O R T E S

Já Está no Rio Parte da Delegação Uruguaia

Tiveram Festiva Recepção — O Programa Organizado Pela C. B. D. — Detalhes

Chegaram, ontem, alguns dos membros da delegação da Associação Uruguaia de Futebol, que participará das homenagens a serem prestadas ás Forças Expedicionarias Brasileiras.

Encontram-se entre nós 15 pessoas da comitiva, sendo esperados os demais componentes hoje, á tarde.

Os uruguaios tiveram calorosa recepção no aeroporto Santos Dumont, onde estavam presentes: o cte. Otavio Medeiros, representante da Presidencia da Republica; o ministro Osvaldo Aranha; o general Mascarenhas; ministro Macedo Soares, chefe do Cerimonial do Itamaratí; os chefes dos Estados Maiores, general Mauricio Cardoso, do Exercito, vice-almirante Americo Vieira de Melo, da Marinha e o major brigadeiro Armando Trompowsky, da Aeronautica, todo o pessoal da embaixada do Uruguai e diretores da C.B.D., além dos jornalistas.

A DELEGAÇAO DA A. U. F.

São os seguintes os membros da entidade uruguaia, chegados, ontem, a esta capital: Antonio Urroz, tesoureiro da A. U. F., Mario Restano, diretor, Henrique Peliciari, locutor da Radio Esport, Acosta Lara, técnico e os jogadores: Carvidon, Arrascaeta, Lorenzo, Ricardo, Medina, Duran, Vulturi, Sagastume, Volpi, Vasques, Tejera e Riepphofh.

Depois do desembarque seguiram para Petropolis, onde ficaram hospedados na Quitandinha.

AS HOMENAGENS DA C. B. D.

A nossa entidade maxima prestará ás delegações uruguaias as seguintes homenagens:

HOJE

A's 16 horas, no Aeroporto. Recepção; ás 19.30 horas, visita á A.B.I., assistindo-se a posse dos novos diretores do Departamento de Imprensa Esportiva; ás 21 horas, jantar no Casino da Urca.

AMANHA

A's 21 horas, almoço no Silvestre e passeio ao Corcovado; ás 17 horas, na C.B.D., homenagem dos uruglaios ao dr. Luiz Aranha e ás 21 horas, jantar na Quitandinha.

DOMINGO

Descanso pela manhã. A's 13 horas, preliminar entre os amadores do Botafogo e do Icaraí; ás 15 horas, desfile das Forças Expedicionarias e entrega da bandeira oferecida pela delegação militar do Uruguai.

Os "players" uruguaios logo após o desembarque

HOJE:

Joréca Deve Atender á Voz da Razão

Do meu cantinho modesto, nas arquibancadas de São Januario, metidos no meio daquela imensa torcida... vascaina, assisti ao fracasso técnico de Joreca e dos "onzes" brasileiros que foram postos em campo.

FALTA DE PSICOLOGIA

O primeiro grande erro do técnico da seleção brasileira naquele ensaio foi realiza-lo perante as vistas indiscretas do publico e mui especialmente da torcida vascaina, que na sua natural paixão clubistica não concordaria de forma alguma em ver Heleno substituir Isaias. Foi dessa falta de psicologia do técnico brasileiro, que surgiu, depois, aquela infernal confusão no gramado...

O PIOR TREINO

Aquele ensaio tinha que ser o pior de todos. Joreca, como que a desejar buscar um team mais forte esquecendo a premencia de tempo resolveu modificar o scratch mais indicado e colocou elementos que só serviram para confundir ainda mais o ambiente e a ele proprio...

Esperavamos que Joreca apenas reforçasse o team azul com Domingos e Eli e experimentasse Lima na meia esquerda. Era a lógica, a razão, tudo indicava apenas essas alterações.

No entanto Procopio, Avila, Zizinho e Pardal, foram introduzidos num conjunto que dantes não os conhecia e para culminar no crime Lélé surgiu na meia esquerda, afim de ser forçada a inclusão de Zizinho, como que numa ofensa declarada aos outros meias que tão bem se haviam revelado.

O resultado da salada foi logo notado com a superioridade do onze do Bonsucesso, que sómente não levou vantagem inicial no placard porque o gremio leopoldinense sentia a pressão individual dos homens de maior classe...

Foi o pior treino que assistimos do nosso scratch.

JORECA: ABANDONE AS EXPERIENCIAS COLOQUE CADA QUAL NO SEU POSTO E TOQUE PRA' FRENTE!

Quarenta e oito horas apenas nos separam do sensacional confronto com os nossos vizinhos uruguaios. Não há pois, mais tempo a perder.

Joreca: atenda a voz da razão

Você vai treinar hoje, ás nove horas da manhã, com portões fechados o scratch brasileiro.

Coloque em campo, para esse treino decisivo, o "team" que melhor se harmonizou aos olhos do publico e da imprensa esportiva.

Oberdan é o dono do arco. Domingos e Begliomine são os zagueiros. Alfredo e Noronha são os médios de ala. Experimentemos Eli e Avila entre esses homens e estou certo, Joreca, não haverá fracasso. Não use Rui. Ele sucumbirá entre esses homens. A linha atacante, meu caro Joreca pode ser Luizinho, Lélé, Heleno Lima e Zali ou Vévé. Não pense em formar outra. Porque fracassará. Faça este team treinar hoje; escale-o e você vencerá. Mas vencerá com brilhantismo, com um conjunto que poderá conquistar entendimento rapidamente.

Não esqueça meu caro Joreca, faça essa experiencia. Ela dará certa.

HELENICO.

Patesco Será Amador

O conhecido ponteiro Patesco pediu reversão para a classe de amadores, pretendendo continuar a defender as côres botafoguenses.

BASKETBALL

A 18 e 20 do Corrente a Exibição dos 'Five' do S. Paulo F. C. e Corintians Nesta Capital

Ficou definitivamente assentado ontem a vinda a esta capital dos "five" do São Paulo F. C. e Corintians, respectivamente campeão e vice-campeão paulista de basketball.

Trarão os dois possantes conjuntos bandeirantes ao Rio o Vasco da Gama e o Tijuca T. C., cujo desejo, conforme bem demonstram é o de colaborarem para a maior propagação do basketball entre nós.

De acordo com que ficou estabelecido, os paulistas virão em duas Turmas, uma no dia 16 e outra no dia seguinte, concentrando-se todos no Estadio de S. Januario.

Segundo o programa da sensacional temporada, a primeira noitada será levada a efeito no dia 18 proximo, no Estadio de Tenis (especialmente adatado para a pratica do bola ao cesto) quando o publico desportista carioca terá o ensejo de verem em ação os mais destacados basketballers de São Paulo. Jogarão nesta noite: Vasco x Corintians (preliminar) e Tijuca x São Paulo.

No dia 20, sabado, a temporada será encerrada com a realização na quadra do Estadio de São Januario dos jogos: Tijuca x Corintians (preliminar) e Vasco x São Paulo.

PELO TORNEIO DE CLASSIFICAÇAO

OS JOGOS DE HOJE

Aproximando-se do seu final, o Torneio de Classificação apresenta cotejos decisivos, em que os contendores jogam a ultima cartada para conquistarem a almejada inclusão entre os nove que participarão do Campeonato da Cidade. Hoje, o interessante certame da F. M. B. oferece varios atrativos, entre os quais a luta de invictos — Botafogo x Atletica. Sem duvida esse cotejo promete oferecer um desenvolvimento interessante, notando-se que os dois "fives" contendores encontram-se credenciados para desenvolverem boa partida.

Outra contenda de caracteristicas atraentes será o choque Olimpico x America, cujo resultado é de grande importancia para os dois gremios. Completando a rodada pelejarão Tijuca x São Cristovão e Aliados x Carioca.

A resenha dos jogos é a seguinte:

ATLETICA x BOTAFOGO — R. Senador Soares — Arbitro — Altamiro Pereira Gonçalves.

OLIMPICO x AMERICA — Rink do Leme — Arbitros — Luiz Mergulhão e Jairo Pombo Amaral.

OLIMPICO x CARIOCA — Rink da Estação de Campo Grande - Arbitros Aladino Astuto e Heitor Gonçalves Pereira.

TIJUCA x S. CRISTOVAO — Rink da R. Conde de Bonfim — Arbitros - Cerqueira Lima e Rubem P. Céa.

A PROXIMA RODADA

Na proxima segunda-feira será realizada a 8.ª e ante-penultima rodada do Torneio de Classificação. Serão realizados os seguintes jogos: Sampaio x Fluminense, Bonsucesso x Flamengo e Mackenzie x Riachuelo.

A COLOCAÇÃO DOS PARTICIPANTES DO TORNEIO DE CLASSIFICAÇAO

A atual posição dos concorrentes ao Torneio de Classificação é a seguinte:

SERIE "C":

	Vit.	Der.
1.º — Botafogo	3	0
2.º — Atletica	2	0
3.º — America	1	1
4.º — Olimpico	0	2
5.º — Grajaú	0	3

SERIE "N":

	Vit.	Der.
1.º — Vasco	3	0
2. — Aliados - Carioca e Tijuca	1	1
3.º — S. Cristovão	0	3

SERIE "D":

	Vit.	Der.
1.º — Riachuelo	3	0
2.º — Flamenrog, Flumin. e Sampaio	2	1
3.º — Mackenzie e Bonsucesso	0	3

Conforme é do dominio publico o Torneio de Classificação tem por objetivo selecionar os nove melhor "teams" que participarão do Campeonato Carioca.

Classificar-se-ão os 3 primeiros clubes de cada serie insrSJ; z enseo,h h1

TENIS DE MESA

Prossegue Hoje No America o II Campeonato Individual de Tenis de Mesa

Em continuação á parte preliminar do II Campeonato Individual de Tenis de Mesa a F.M.T.M. fará realizar hoje, sexta-feira, á noite, na sede do America F.C. a 2ª rodada do certame em apreço com os seguintes jogos:

1º jogo — Antonio Bianco x Antonio F. Graça.

2º jogo — Osvaldo Neves x Manuel R. Oliveira.

3º jogo — Vicente Politano x Emil Straub.

4º jogo — Severo Bencardino x Rolando Tomé.

5º jogo — Mario Sá Rocha x Romualdo La Pena.

6º jogo — Pinhas Scolnic x Diogo A. Fonseca.

WATER POLO

Os Jogos de Amanhã do Torneio de Water-Polo

Terá continuação amanhã a disputa do Torneio de Water-Polo com a realização dos seguintes jogos:

A's 15 horas — Guanabara x Botafogo — Aspirantes. Juiz — Romeu Peçanha da Silva.

A's 15.30 horas — Guanabara x Botafogo — 3ª Divisão. Juiz — Rafael Verri.

A's 16 horas — Guanabara x Botafogo — 2ª Divisão. Juiz — Carlos Eugenio Varadi.

Praças a Disposição do Conselho Nacional de Desportos

O ministro, em atenção a um pedido oficial do Conselho Nacional de Desportos, autorizou que fiquem á disposição do mesmo Conselho, afim de tomarem parte nos jogos desportivos que vão ser realizados com a representação do Uruguai, nesta capital e na de S. Paulo, em homenagem ás Forças Expedicionarias Brasileiras, as seguintes praças: Tomaz Soares da Silva, do 3º R.I.; Isaias Benedito da Costa, do Regimento Floriano; Heleno de Freitas, da E.E.F.E.; Valter Fazoni, do I-2º R.O.A.R.; e Alfredo dos Santos, da Cia. de Vigilancia Anti-Aerea.

RAIOS X

Exames radiologicos em residencia

Drs. Victor Côrtes e Renato Côrtes

Diariamente das 9 ás 12 e 14 ás 18 horas

R. Araujo Porto Alegre, 70-9.º andar

Tel. 22-5330

Serão Inéditas as Proximas Regatas do Campeonato Sul-Riograndense

DUAS PROVAS SERAO DISPUTADAS EM PONTÕES E BOTES DE BORRACHA DO EXERCITO — CORRIDAS DE BARCOS DE INVASAO

PORTO ALEGRE, 11 (A. N.) — Será realizada, no proximo dia 21, a 30ª Regata do Campeonato Sul-Riograndense, que já tem assegurada a participação de duas tripulações pelotenses e outras de Cachoeira.

Otimas provas serão proporcionadas, pelos clubes locais, aos afeiçoados do esporte nautico, desde que é otima a forma apresentada pelos seus conjuntos.

DUAS PROVAS MILITARES

O publico que comparecer á Raia dos Navegantes vai assistir, pela primeira vez, a duas interessantes provas, organizadas pelo comando do 3º B. E. e por iniciativa do capitão Darcí Vignoli, presidente da F. A. R. G. S.

Essas provas serão disputadas, pelas quatro companhias que integram aquela nova unidade do Exercito Nacional, em pontões e botes de borracha recebidos recentemente.

Os pontões, que são de ferro, e para cinco remadores e um timoneiro, pesam 580 quilos e foram construidos em Curitiba, podendo cada um levar 2100 quilos, enquanto que os barcos de borracha são constituido de seis compartimentos estanques, para quatro remadores, e foram construidos pela Fabrica Mercur, de Santa Cruz, neste Estado.

Pequenas Noticias

— Os amadores do Madureira jogarão domingo proximo contra o Cocotá, na Ilha do Governador.

— Alegrete continua interessando ao Madureira.

— O sr. Francisco Machado Jr. representará o Madureira junto ao Departamento de Arbitros.

T U R F E

A Reunião de Amanhã

1º pareo — 1.000 metros — Pista de grama — A's 14.00 horas — Cr$ 20.000,00. Ks.

1—1 Malaio .. 54
2—2 Vatutin .. 54
3—3 Kelvin .. 54
4 (4 Huasca .. 52
(5 Dita .. 52

2º pareo — 1.200 metros — A's 14.30 horas — Cr$ 15.000,00. Ks.

1—1 Moreninha .. 55
(2 Nhá Dona .. 55
2 (3 Zorá .. 55
(4 Crisolia .. 55
3 (5 Pirapora .. 53
(6 Iséia .. 55
4 (7 Batalha .. 55

3º pareo — 1.400 metros — A's 15.00 horas — Cr$ 12.000,00. Ks.

1 (1 Exu' .. 56
(2 Itaba .. 50
(3 Amóra .. 50
2 (5 Calicut .. 53
3 (6 Assiria .. 50
(7 Emero .. 52
4 (8 Checker .. 56

4º pareo — 1.500 metros — A's 15.30 horas — Cr$ 12.000,00. Ks.

1 (1 Criqui .. 56
(2 Condoreira .. 54
(3 Xingador .. 56
2 (4 Carajá .. 56
(5 Farpé .. 54
3 (6 Belgrado .. 55
(7 Cerura .. 54
4 (6 Mascarado .. 56
(9 Minuano .. 55

5º pareo — 1.600 metros — A's 16.05 horas — Cr$ 10.000,00 — Betting. Ks.

1 (1 Otario .. 51
(2 Dulcina .. 51
(3 Mermoz .. 49
2 (4 Kemal .. 48
(5 Ovillo .. 53
3 (6 Cabuassu' .. 48
(7 Ojos Negros .. 51
4 (8 Neurgilé .. 48
(" Bauá .. 49

6º pareo — 1.200 metros — A's 16.40 horas — Cr$ 15.000,00 — Betting. Ks.

1 (7 Evohé .. 55
(2 Arrojado .. 55
(3 Glauco .. 55
2 (4 Rafles .. 55
(5 Geranio .. 55
3 (6 Humaitá .. 55
(7 Aprovado .. 55
(8 Vulcão .. 55
4 (9 Tehran .. 55
(" Butuí .. 55

7º pareo — 1.600 metros — A's 17.15 horas — Cr$ 13.000,00 — Betting. Ks.

VARIAS

OS TRABALHOS DE ONTEM

Exercitaram-se na manhã de ontem os seguintes animais:

Em parelha:

Taguató — G. Costa; Rouen — J. Santos — 800 metros em 51" 1|5 ganhou Rouen.

Pirapora — S. Batista; Itaba — Lad — 700 metros em 44" — venceu Pirapora.

Isoladamente:

Miss Bell — J. Zuniga — 700 metros em 44".

Malaio — O. Ulíóa — 700 metros em 43".

Cumarin — J. Mesquita — 360 metros em 23".

Neurgilé — S. Camara — 800 metros em 52" 2|5.

Huasca — A. Araujo — 360 metros em 22".

Dulcina — R. Silva — 600 metros em 39" 2|5 (suave).

Sofrenado — A. Araujo — 800 metros em 51" 1|5.

Exu' — G. Costa — 360 metros em 23".

Bulandi — J. Portilho — 600 metros em 38" 2|5.

Farpé — J. Portilho — 360 metros em 22".

Kemal — O. Macedo — 600 metros em 37" 3|5.

Kelvin — E. Silva — 360 metros em 22".

NOVOS COMPANHEIROS PARA MAMORE'

O sr. José Bastos Padilha, que possue em nosso turfe grande coudelaria, acaba de adquirir ao criador paranaense sr. Luiz Leão os seguintes animais, nascidos no Haras São Mauricio:

FINESS, feminino, 2 anos, filha de Chirgwin e Odaléa.

ZUG, masculino, 1 ano, filho de Coronel Eugenio e Zingara III

TUNDA II, feminino, 1 ano, filha de Coronel Eugenio e Tuuda.

RITA, feminino, 1 ano, filha de Toby e Rudecinda.

URSULA, feminino, 1 ano, filha de Coronel Eugenio e Useira.

EGLON, masculino, 1 ano, filho de Coronel Eugenio e Eglanda.

FRIOLA, feminino, 1 ano, filha de Toby e Griiada.

ANUSKA, feminino, 1 ano, filha de Toby e Anastácia.

UMA REGIA OFERTA

O criador argentino sr. R. Gutman vem de oferecer ao ministro Osvaldo Aranha a reprodutora Honra, que vem padreada pelo celebre garanhão Cameronian.

A filha de Hunter's Moon e Candeur já se encontra em viagem para o nosso país.

MUDOU DE PENSAO

Mudou ontem de cocheiras o cavalo nacional Caudilho.

O filho de Beef foi entregue aos cuidados do tratador Mario de Almeida.

TOMARAM NOVO RUMO

A egua B. I. M. e o cavalo Passos foram ontem transferidos para a Companhia Fazendas Reunidas Sta. Emilia.

O CARTAZ DOS MESTRES

Continua intensa a luta entre os joqueis Osvaldo Ulíóa e Juan Zuniga pela posse do primeiro lugar nas estatisticas, ora encabeçada pelo primeiro desses bridões.

Para as próximas reuniões Osvaldo Ulíóa tem contratadas as seguintes montarias: Malaio, Emero e Geranio, no sábado, e Fara, Cheque, Fantasia, Monin, Fatima, Gasogenio e Exigente, no domingo.

E o cartaz de Juan Zuniga, é o seguinte: Mermoz, Glauco e Miss Bell, no sábado e Forasteiro, Bufalo, Emissaria, Favinha, Saraval, Dorica e Escudo.

OS N. N. DA TEMPORADA CLASSICA

Os proprietários dos animais anotados nos grandes premios e provas classicas deste ano, sob a denominação de N. N. têm o prazo até segunda-feira próxima, dia 15, para a declaração da identidade desses seus pupilos.

A Reunião de Domingo

1º pareo — 1.000 metros — A's 12.50 horas — Cr$ — 20.000,00. Ks.

1—1 Fala .. 53
2—2 Porã .. 52
3—3 Forasteiro .. 54
4 (4 Negra .. 52
(5 Itaguára .. 53

2º pareo — 1.500 metros — A's 13.20 horas — Cr$ 12.000,00.

1 (1 Peão .. 46
(2 Itanino .. 48
(3 Bufalo .. 56
2 (4 Tamoio .. 48
(5 Siringe .. 51
3 (6 Astracan .. 49
(7 Caeté .. 48
4 (8 Batota .. 56

3º pareo — 1.400 metros — A's 13.50 horas — Cr$ 15.000,00.

1 (1 Orquestra .. 54
(2 Ancito .. 56
(3 Fla .. 54
2 (4 Argentita .. 54
(5 Fara .. 54
3 (6 Popocatepetl .. 52
(7 Mickey .. 56
(8 Promissão .. 54
4 (9 Coral .. 56
(10 Ancora .. 54

4º pareo — 1.200 metros — A's 14.20 horas — Cr$ 15.000,00. Ks.

1 (1 Chui .. 55
(2 Escolta .. 58
(3 Cheque .. 55
2 (4 H. A. S. .. 58
(5 Sagres .. 55
3 (6 Esquadra .. 58
(7 Emissaria .. 58
4 (8 Pimpinela .. 55

5º pareo — Premio Classico "Barão de Piracicaba" — 1.200 metros — A's 14.50 horas — Cr$ 30.000,00. Ks.

1 (1 Gualicha .. 57
(2 Falseta .. 54
(3 Diagonal .. 54
2 (4 Ina .. 54
(5 Favinha .. 55
3 (6 Flexa .. 54
(7 Tally-Ho .. 54
4 (" Fantasia .. 56

6º pareo — 1.600 metros — A's 15.25 horas — Cr$ 15.000,00 — Handicap. Ks.

1—1 Monin .. 56
2—2 Sardoal .. 52
3—3 Acarau' .. 57
4 (4 Zagal .. 52
(5 Tronador .. 50

7º pareo — 1.200 metros — A's 16.00 horas — Cr$ 15.000,00 — Betting. Ks.

1 (1 Cartucha .. 54
(2 Djedi .. 52
(3 Jeribá .. 56
2 (4 Paredro .. 52
(5 Bota Fogo .. 56
3 (6 Dorica .. 54
(7 Fatima .. 54
4 (8 Fru Fru .. 50

8º pareo — 1.500 metros — A's 16.35 horas — Cr$ 15.000,00 — Betting. Ks.

1 (1 Caudilho .. 56
(2 Alvinopolis .. 55
(3 Gasogenio .. 58
2 (4 Ojeres .. 58
(5 Jeep .. 56
3 (6 Negrita .. 58
(7 Enguia .. 58
4 (8 Bombardeio .. 55
(9 Gondola .. 58

9º pareo — 1.800 metros — A's 17.10 horas — Cr$ 15.000,00 — Betting. Ks.

1—1 Calmão .. 55
2—2 Escudo .. 57
3 (3 Golias .. 55
(4 Exigente .. 57
(5 Casablanca .. 57
4 (6 Simbolico .. 57

Tome nota:

"BETTING" DUPLO QUE FICA,

CERTAMENTE VAI AO TRIPLO

Assim o "betting" duplo de amanhã irá a

Cr$ 100.000,00

Façam concursos e "bettings" sómente na séde ou no

Hipodromo da Gavea

REMO

Reina Grande Entusiasmo Em Torno da Regata de Domingo

A data de 14 do corrente será assinalada por um dia de grandes feitos esportivos.

Pela manhã será corrido na enseada de Botafogo o certame de remo patrocinado pelo C. R. Lage. Nada menos de 15 pareos serão corridos, inclusive o Campeonato de Aspirantes da Escola Naval. A regata, aliás será em homenagem á delegação esportiva do Uruguai, que vem disputar o troféu "Corpo Expedicionario Brasileiro.

Os aficionados do remo vibrarão de entusiasmo com o desenrolar do programa da Regata. Todos os filiados de remo intervirão no magno certame de domingo. Entretanto quatro grandes clubes farão uma grande luta.

São eles Botafogo, Flamengo, Guanabara e Vasco. Estes quatro gigantes lutarão pela hegemonia da regata de domingo. Natação, Icaraí, Gragoatá, Internacional, Piraquê e Lage são igualmente adversarios que em determinadas provas poderão surpreender os favoritos.

Nota Oficial do Vasco

O Clube de Regatas Vasco da Gama cumpre o dever de esclarecer a seus associados, ter sido seu Estadio requisitado pela Confederação Brasileira de Desportos para a partida Uruguai x Brasil, de acordo com o artigo 31 do decreto n. 3.199. Deste modo, para assistirem a este jogo, a 14 do corrente, torna-se necessario munirem-se do ingresso — Arquibancada Especial — de custo de Cr$ 20.00 (pessoal) para si ou pessoas de familia. A entrada será pelo portão central e pelo de n. 6. Avisa que os ingressos citados estão á venda em sua sede, Av. Rio Branco, 181 — 9º andar, até o dia 12. Previne ainda não terem valor para esse jogo os permanentes ou quaisquer outras credenciais fornecidas por este clube.

LIVRARIA ALVES

Livros colegiais e Academicos

Adiado o Jogo C. do Rio x Vasco

O encontro Canto do Rio x Vasco da Gama, que estava marcado para ontem, á noite, em Niterói, foi adiado para amanhã.

Motivou a transferencia o mau tempo reinante.

Chegaram Fernandez e Bastarrica Para o Fluminense

Os profissionais Bastarrica, dianteiro e Henrique Fernandez, centro médio, aquele argentino e este uruguaio, chegaram ontem á nossa capital, afim de ingressar no Fluminense.

Nariz e Silvio Holtfmann Estão Novamente Entre Nós

Devem estar ainda na memoria de todos os nomes de Nariz e Silvio Hofmann.

Eles foram players consagrados, não apenas nos nossos gramados, mas tambem, em canchas estrangeiras, onde inumeras vezes defenderam as côres do futebol brasileiro.

Silvio ficou na Europa, numa das suas excursões.

Nariz, como médico, foi para os Estados Unidos, onde realizou estudos especializados na medicina.

Agora, Nariz e Silvio por interessante casualidade regressam quase que juntos ao Brasil.

E ontem, falando com ambos, na Avenida, ouvimos o prazer imenso que os dois antigos e consagrados scratchmen brasileiros tinham em regressar á Patria querida.

Silvio, é hoje um ilustre diplomata enquanto que Nariz volta com conhecimentos admiraveis, nas especializações a que se dedicou.

NÚMERO AVULSO
40 Centavos

Diario Carioca

EDIÇÃO DE HOJE
10 Páginas

ANO XVII — RIO DE JANEIRO — SEXTA-FEIRA, 12 DE MAIO DE 1944 — N. 4.878

Melhoram as Posições Aliadas na Fronteira da India

AO NORTE DA BIRMANIA OS CHINESES OCUPARAM DUAS CIDADES

6.100 JAPONESES MORTOS NO SETOR ARAKAN — OS NIPONICOS ATRAVESSARAM O RIO AMARELO NA CHINA CENTRAL

KANDY, Ceylão, 11 (Associated Press) — Anuncia-se oficialmente que as tropas aliadas melhoraram consideravelmente suas posições em torno da fronteira indiana, na altura da base de Kohima, e que no norte da Birmania as forças chinesas, sob o comando do general Stilwell ocuparam mais duas cidades, em sua avançada sobre Mogung e Myitkyina.

General Stilwell

O comunicado oficial que traz essas noticias tambem diz que foram melhoradas e fortificadas as posições dos aliados no Setor de Arakan, na Birmania Ocidental. Nesse setor admite-se oficialmente as tropas aliadas, do 4.º Corpo tenham aquilidado pelo menos 6 100 japoneses, no decorrer de todas as operações ali relizadas nos dois ultimos meses.

A aviação aliada está auxiliando enormemente as operações terrestres em todos os "fronts" e os aviões de bombardeio tem estado particularmente ativos sobre as areas de Kohima, Imphal e Kalewa. Os aviões de combate de longo raio de ação, norteamericanos, tem a seu credito a destruição de cinco aviões de combate inimigos, que se achavam pousados no solo, por ocasião de um ataque levado a feito contra os aerodromos japoneses de Aungban, Kangung e Burua, parecendo que outros dois foram tambem destruidos na mesma ocasião. Outros dois foram atingidos e avariados. Em combates aereos, esses mesmos aviões abateram um avião japonês, danificaram outro e parece que destruiram um terceiro.

Outras formações de aviões norteamericanos prosseguiram em suas operações de ofensiva contra as instalações e suprimentos do inimigo, destruindo e incendiando varios paióis e depositos, e atingindo outros objetivos importantes, inimigos, nas areas de Loilaw, a sudoeste de Mogaung, e em Myitkyina.

Admite-se oficialmente que, só em mortos, desde 1.º de fevereiro, os japonesese já perderam quinze mil homens, nos combates travados em Imphal, Kohima e Chindit. Nesse total não estão incluidas as perdas do inimigo deante das forças do general Stilwell — norte-americanas e chinesas — em Hukawng, Mogaung e Kachin, nem na area de Fort Hertz sob a ação dos "gurkhas" indianos.

Embora não tenham sido reveladas as baixas dos aliados, sabe-se que as perdas japonesas são muito maiores.

Os japonesese dispõem ainda de varias concentrações de tropas na estrada de Tiddim, ao sul de Bishenpur, onde se crusam a estrada que vai para Imphal e o caminho irregular que leva até Silchar.

Essas concentrações estão sendo constantemente atacadas pelos aviões de bombardeio aliados.

ATRAVESSADO O RIO AMARELO

CHUNG-KING, 11 — (Por Spencer Moosa da "Associated Press") — A ofensiva japonesa na provincia setentrional de Honan assumiu proporções ainda não igualadas desde a campanha de Hankow, em 1938, e os chineses reconhecem que as forças inimigas atravessaram o rio Amarelo, na provincia de Shan-Si, a noroeste de Loyang, parecendo estar já com pleno controle sobre a ferrovia Peiping-Hankow.

A travessia do rio Amarelo — diz um comunicado chinês — foi feita pelos japoneses nas imediações de Yuan-Chu, a 43 milhas de Loyang, e com ela os japoneses ameaçam seriamente os defensores dessa cidade, já em perigo com a aproximação de uma outra coluna inimiga, apenas a umas seis ou sete milhas, na direção de suleste.

A nova ofensiva japonesa, originada em Shansi, não só aumentou a area de operações do inimigo, mas ainda acentua mais a possibilidade de uma avançada geral para oéste, em direção á cidade fortificada de Sian, na provincia de Shen-Si, caminho natural para a capital provisoria da China, Chung-King.

O comunicado, relatando a travessia do rio Amarelo pelos japoneses, acrescenta que está travada no local uma violenta batalha, pois os invasores ameaçam aumentar a sua "cabeça de ponte".

Depois do Encontro Com Stalin

CHEGOU AOS ESTADOS UNIDOS O PADRE STANISLAUS

SEATLE, Estado de Washington, 11 (A. P.) — O rev. Stanislaus Criamenski, de Springfield, Massachussets, regressou, ontem, á noite, aos Estados Unidos, chegando a esta cidade da costa do Pacifico, depois de doze dias de permanencia na Rissia, onde as conferencias que teve com o marechal Stalin, a proposito do futuro da Polonia, encontram repercussão mundial. O rev. Orlamenski, embora reiterando que sua missão foi coroada de exito, recusou-se a fazer novos comentarios, limitando-se a dizer que "sua atuação ainda não está terminada" e "ainda ha muito o que fazer", antes de tornar publicas quaisquer declarações.

STALIN

Stimson Falou á Imprensa

DIMINUEM OS EFETIVOS DOS AVIÕES NAZISTAS

ABALADO O SISTEMA DE TRANSPORTES NO NOROESTE DA EUROPA

WASHINGTON, 11 (A. P.) — O secretario da Guerra Stimson declarou, em entrevista á imprensa, que os efetivos alemães em aviões estão gradualmente diminuindo, não obstante a eficiencia nazista na reparação dos danos, na improvização de novas comunicações e no uso de novas taticas de preservação dos seus aviões. O sistema de transportes alemão no noroeste da Europa — disse Stimson — parece estar rudemente abalado.

STIMSON

A oposição de aviões de caça alemães é esporadica, mas os alemães ainda podem concentrar forças consideraveis quando o bombardeio ameaça instalações vitais.

APRESENTANDO MACKENZIE KING

DISCURSO DE WINSTON CHURCHILL

LONDRES, 11 — (Reuters) — O Primeiro ministro, sr. Winston Churchill apresentou o chefe do governo canadense, sr. Mackenzie King, aos membros da Camara dos Lords e da Camara dos Comuns, antes que o mesmo iniciasse seu discurso, perante uma assistencia de cerca de 800 pessoas, entre as quais cem, possivelmente, representando os Dominios Britanicos.

Mackenzie King

Declarou o sr. Churchill, de começo: — "Reunimo-nos aqui, para dar cordeais boas-vindas ao sr. Mackenzie King, primeiro ministro do Dominio do Canadá (muito bem). Conhecemo-lo ha muito tempo e quanto mais o conhecemos, maior é o apreço que lhe tributamos. Acorre do Canadá para assistir a nossa reunião dos lideres do Imperio; vem a este pais como um homem que desempenhou um papel sem igual na marcha do Canadá pelo caminho do progresso.

"Tanto quanto a maioria de nós outros, aqui congregados, ele é um homem de partido (risos). Bem; nada existe de vergonhoso nisso! Mas, afirmo, não sei de outro homem para dirigir o Canadá unido nesta luta que abala o mundo. E talvez não haja carreira alguma de quantas o homem pode aspirar, que não fosse possivel ao nosso digno visitante desta tarde. Ele conduziu o Canadá até seu grande desenvolvimento atual.

Surpreende-nos a contemplação do que de extraordinario o Canadá tem realizado durante esta guerra (muito bem).

Em meio a esse incessante choque de acontecimentos, uns sucedendo ou se soberpondo aos outros, na intensidade deste esforço de guerra, que absorve todas as idades, classes e sexos e quase impede que tomemos alento; é para nós impossivel avaliar o que se realiza no Canadá sob o governo presidido por um chefe que é, ha 25 anos, o lider de seu partido, e durante 17 anos, o primeiro ministro do Dominio.

"Que se fez ali?

"Devemos, sinceramente, pedir que nos desculpem se não podemos acompanhar essa obra tão detalhadamente quanto o merece. O Canadá com seus 11 milhões de habitantes montou guarda em defesa do coração e da cidadela do Imperio Britanico durante o mês mais cheio de perigos de toda a sua historia.

"Os canadenses não só constroem navios - tanto durante a paz, como durante a guerra — como tambem os tripulam e neles combatem, havendo contribuido em grande parte para a destruição da ameaça dos submarinos germanicos. Quanto á aviação, o Canadá é como a matriz do Imperio Britanico e da Comunidade de Nações de que ele faz parte. Condições geograficas e de outras especies facilitaram tal resultado. Dos aerodromos canadenses chega uma corrente de aviadores que já colheram honras insuperaveis e que continuará a constituir um dos maiores valores para a estreita união que sobreleva a todas as constituições escritas ou consuetudinarias dos povos do Imperio Britanico.

"Conheci meu amigo Mackenzie King ha mais de 40 anos, primeiramente na vida politica e, depois através de uma amizade pessoal. Conheço perfeitamente o curso gradual das medidas que adotou durante o periodo que conduziu o Canadá á culminancia do seu progressos atual. O Canadá tem um incomensuravel futuro. Os canadenses constituem um povo magnifico; e seu representante, ora entre nós, terá oportunidade de dar-nos uma concepção não só da participação geral do Canadá dentro do Imperio, como tambem do carater especifico da sua contribuição, que sempre deve ser recebida com agradecimentos em nossa vasta e variada organização. O Canadá é um elo que une o velho ao Novo Mundo, que estreita a vasta população americana — com a qual confio que poderemos conjuntamente seguir o caminho do progresso em fraterna associação. O Canadá está unido por laços sagrados á patria e tambem, em termos da mais profunda intimidade e amizade com os Estados Unidos. E junto ao glorioso Imperio Britanico, em cuja estrutura homogenea se funde, jamais deixará de cumprir seu dever se outra crise amanhã desaber sobre o mundo".

Em Todos os Fronts

24 HORAS DE GUERRA

LONDRES, 11 (Pelo redator militar da Reuters, Fergus J. Ferguson) — Não fossem os ininterruptos bombardeios aereos e poder-se-ia dizer que o dia de hoje foi "de calma em todas as frentes" desta demorada segunda guerra mundial, que, todavia, parece, já agora se avizinhar da fase crucial com a esperada invasão aliada do Ocidente Europeu.

Do setor meridional do "front" russo-alemão, os informes que chegaram falaram tão apenas em batalhas esporadicas, notadamente na zona de Stanislavov. Nos outros setores de norte a sul continuou a estagnação.

Até ás 10 horas da noite de hoje, o alto comando sovietico não tinha publicado o "balanço" das operações de Sebastopol, o que se atribui ao fato de desejar o comando das forças da URSS por "tudo em pratos limpos", e ainda haver, obstaculisando esse desejo, a luta suicida de alguns troços de alemães aqui e ali na area crimeana. Logo que esses pequenos nucleos sejam dizimados, o "balanço" sairá.

— Das tres frentes italianas, exceto trabalhos de patrulhas e ações de bombardeio, nada se noticiou.

— Na Birmania as tropas britanicas continuam avançando em todos os setores, sofrendo os nipões grandes perdas. Todavia, os amarelos ainda estão na estrada de Imphal-Kohima, muito embora atacados pelo norte e pelo sul. A estação das "monções" ainda não começou, mas tem havido alguma chuva.

E assim passaram mais vinte e quatro horas no mundo conturbado.

Amanhã Meio Milhão
DE CRUZEIROS
NA ESQUINA DA SORTE

O Novo Chefe

LONDRES, 11 (A. P.) — O Quartel General das Operações Combinadas anunciou que o major-general R. G. Sturges, do Corpo de Fuzileiros Navais, veterano da campanha de Gallipoli na guerra passada, foi nomeado chefe dos "comandos" britanicos.

Sturges, agora com 52 anos, chefiou as forças de ocupação na Islandia e em Madagascar.

A LUTA NA ITALIA tem se caracterizado nos ultimos dias por progressos do 8º Exercito no front do Addiatico. Ai vemos o comandante da tradicional unidade britanica, tenente-general Leese, que substituiu Montgomery, acompanhado de dois elementos do seu Estado Maior, na frente de combate

A LUTA NA ITALIA

Chegou a Area de Cassino Um Corpo Completo do Exercito Italiano

Nada de Importante Ocorreu Nas Outras Frentes de Batalhas — Tremendo Bombardeio de Artilharia Na "Cabeça de Ponte" de Anzio

Q. G. ALIADO NA ITALIA, 11 — (David Brown, correspondente especial da Reuters) — Uma noticia auspiciosa foi dada hoje neste Quartel General. Ficou completo, no setor central do front principal da peninsula, na area de Cassino, o primeiro grupo do "Corpo Italiano de Libertação". Esse grupo compreende batalhões inteiros de famosas unidades do exercito regular italiano, e seu nucleo partiu do chamado "Corpo Motorizado" de soldados peninsulares que apareceu pela primeira vez lutando ao lado dos aliados nesse mesmo "front" a 8 de dezembro do ano passado. Deu esse corpo motorizado batalhas felizes, após ter sido contra-atacado pela divisão alemã Goering, na sangrenta luta das montanhas.

Mark Clark

Agora, o novo "corpo" composto de batalhões regulares se apresenta uniformizado em campo. Os soldados italianos, segundo se revelou hoje, estão empenhados em ações de certo vulto em torno da area do Monte Marrone.

De dezembro até agora os italianos vieram lutando em varios encontros, sob o comando de oficiais americanos, franceses e poloneses. Mereceram eles citações especiais do general Mark Clark, comandante-chefe do Quinto Exercito, notadamente pela atuação que tiveram contra a Divisão Goering.

Fora dessa noticia, nada mais de importante ocorreu de ontem para hoje nos fronts peninsulares. Patrulhas norte-americanas, com apoio de tanques, fizeram raids a algumas casas ao sul de Cisterna, matando diversos soldados e oficiais alemães e fazendo alguns prisioneiros. (Uma nota disse que foram apenas dois os prisioneiros). Nessa ação, os americanos perderam um tanque, que bateu em um campo de minas.

Na mesma area houve uma ação isolada, em que quatro soldados norte-americanos aprisionaram 12 alemães

Na noite de ontem, houve excepcional fogo pesado de artilharia de parte dos alemães, contra o centro do perimetro de Anzio. Mais de 4.000 granadas de todos os calibres cairam, num periodo de trinta minutos, dentro do perimetro aliado.

Tambem em Cassino houve fortes duelos de artilharia, aumentando a atividade alemã.

Na frente do Adriatico, houve "canhoneio espasmodico e choques de patrulhas". Nada ocorreu de novo no avanço do Oitavo Exercito pela zona de Palena-Gamberale e aldeias vizinhas evacuadas pelos nazistas desde sabado ultimo, mas os soldados britanicos consolidaram suas novas posições.

Quanto ás operações aereas, apesar de terem os aviões aliados feito perto de 2.000 saidas, não houve açoes de vulto. Foram atacados trechos ferroviarios e aerodromos na Peninsula, sobretudo entre Roma e Florença e no sul de Roma.

Os aparelhos da MAAF estiveram, todavia, em atividade fora da Peninsula, atacando mais uma vez as fabricas e o aerodromo de Wiener Neustadt, na Austria, o centro ferroviario de Knin, e Budapest, a capital da Hungria.

Nessas operações todas, perderam os aliados 33 aparelhos e derrubaram 13 aviões alemães.

QUARTEL GENERAL ALIADO EM NAPOLES, 11 — (Por Noland Norgaard, da A. Press) — A artilharia alemã na area da cabeça de ponte em Anzio atingiu a sua fase mais culminente na terça-feira á noite, caindo cerca de 4.000 bombas sobre as posições do 5º Exercito norte-americano em Spanne, num periodo de meia hora.

Nesta mesma noite, a Força Aerea Alemã enviou cerca de 15 aviões contra o perimetro do porto, na cabeça de ponte, sem entretanto atingir o seu objetivo, pois nenhum dano foi causado. As baterias anti-aereas aliadas, por sua vez, abateram dois aparelhos atacantes.

O Alto Comando Aliado não forneceu nenhum outro detalhe sobre as atividades das forças do 8º Exercito Britanico, que ontem tinham avançado após a retirada das tropas alemãs de suas posições nas montanhas a cerca de 25 milhas para o interior do Adriatico.

Na area de Cassino, os alemães prosseguiram com intenso fogo de artilharia e de morteiros, enviando ainda um de seus aviões em operações de observação enquanto outras formações de mono-motores efetuavam ataques contra as posições avançadas aliadas.

Na cabeça de ponte, em Anzio, um grupo norte-americano de patrulha, apoiado por um tanque atacou algumas casas em poder do inimigo a duas milhas a sudoeste de Cisterna; um oficial norte-americano e mais 3 soldados capturaram doze soldados inimigos, num setor a tres milhas ao sul de Cisterna.

Um comunicado do Quartel General revela que forças do Exercito de Libertação da Italia, em operações no territorio italiano, se tranformou de um pequeno grupo motorizado até atingir a qualidade de forças regulares do exercito italiano, já estando em combates na area de Monte Lungo, desde o dia 8 de dezembro. Atualmente essas forças estão em operações na frente central, em volta do Monte Marrone.

PRISIONEIROS NO SUL DE ROMA

NAPOLES, 11 (James Kilgallen, do I.N.S.) — Patrulhas norte-americanas no campo de batalha no sul de Roma fizeram varios prisioneiros nazistas e mataram varios outros, em encontros que se produziram ao tentarem os "yankees" destruir alguns postos por meio dos quais o inimigo fazia incessante fogo contra as posições aliadas.

Tanto na cabeça de ponte, como na frente principal do 5º Exercito, travam-se no momento violentos duelos de artilharia e de morteiros.

No setor do Adriatico, patrulhas aliadas continuam ativas e as baterias pesadas fazem intenso fogo.

Patrulhas norte-americanas apoiadas por tanques atacaram algumas fortificações em poder dos nazistas 3 quilometros ao sudeste de Cisterna matando varios soldados inimigos e aprisionando uma apreciavel quantidade.

Um tanque americano foi destruido por uma mina inimiga.

O tenente John Garris fez sozinho um reconhecimento numa casa nas vizinhanças de Cisterna descobrindo soldados e equipamentos inimigos e ao seu regresso ao posto solicitou tres voluntarios. Com esses ultimos voltou ao local matando 3 nazistas e aprisionando o resto. No setor de Anzio as baterias anti-aereas abateram varios aparelhos nazistas.

A AÇÃO DOS GUERRILHEIROS IUGOSLAVOS

Continuam Violentos Combates na Macedonia

As Forças de Mihailovitch Usam Uniformes Alemães Nas Operações Contra Tito

LONDRES, 11 (A. P.) — O marechal Tito anunciou que os seus homens esmagaram a ofensiva geral alemã na Iugoslavia, mas noticiou que violentos combates continuam na Macedonia, com as forças do Eixo a tentar, desesperadamente intrometer uma cunha entre as suas tropas e os partisans bulgaros que operam ao longo da fronteira iugoslava.

TITO

"Nestas operações, "chetniks" de Mihailovich participam vestido com uniforme alemães e servindo ás tropas de ocupação como lacaios".

O marechal Tito anuncia que grandes áreas da Sérvia estão agora sob o controle dos partisans resultando dai que os homens que fugiram aos invasores alemães afim de formar bandos de guerrilheiros, que mais tarde se organizaram no Exército Popular de Libertação, estão agora voltando ás suas aldeias natais, que há meses não viam.

"O povo, por toda parte está recebendo entusiasticamente as nossas brigadas sérvias, que depois de dois anos e meio de ininterruptos combates, na Bosnia, na Herzegovina, no Montenegro e na Croácia, estão de volta".

A Bosnia oriental foi "limpa" de invasores e o Exército de Libertação está continuando a sua ofensiva no Montenegro, no Sandjak e na Eslovenia.

Combates locais se verificaram na Herzegovina e na Bosnia oriental na Herzegovina e na Bosnia Ocidental.

Será Confirmada Pelo Congresso

A NOMEAÇÃO DO SUBSTITUTO DE KNOX

WASHINGTON, 11 (INS) — Acha-se virtualmente assegurada a confirmação, pelo Senado, da nomeação do subsecretario James Forrestal para secretario da Marinha, na vaga com o falecimento do coronel Knox.

A nomeação, feita pelo presidente Roosevelt, foi enviada ao Congresso, de acordo com a Constituição.

Forrestal, embora classificado como democrata, não tem tomado parte ativa na politica e é apoiado tanto por democratas como pelos republicanos, no Congresso.